

EDITAL

PREGÃO ELETRÔNICO Nº 01/2022

PROCESSO ADMINISTRATIVO Nº 1129-0044/2021

(PARA ESTE CERTAME, NÃO SERÁ APLICADO O DISPOSTO NO INCISO III DO ART. 48 DA LEI COMPLEMENTAR Nº 123/2006, POR REPRESENTAR PREJUÍZO AO CONJUNTO OU COMPLEXO DO OBJETO A SER CONTRATADO, CONFORME DISPOSTO NO INCISO III, DO ART. 49 DA LEI COMPLEMENTAR Nº 123/2006).

Torna-se público, para conhecimento dos interessados, que o município de **PILAR**, pessoa Jurídica de Direito Público Interno, inscrito no CNPJ/MF sob o nº 12.200.150/0001-28, sediado à Praça Floriano Peixoto, s/n, Centro, Pilar/AL, por meio da Pregoeira e equipe de apoio designados pela Portaria nº 447/2021/GP, de 01 de outubro de 2021, realizará licitação, para **REGISTRO DE PREÇOS**, na modalidade **PREGÃO**, na forma **ELETRÔNICA**, com critério de julgamento **MENOR PREÇO POR LOTE ÚNICO**, nos termos da Lei nº 10.520, de 17 de julho de 2002; Decreto Federal nº 10.024/2019, de 20 de setembro de 2019; Decreto Federal nº 7.892/2013, de 23 de janeiro de 2013; Lei Complementar nº 123, de 14 de dezembro de 2006; aplicando-se, subsidiariamente, a Lei nº 8.666, de 21 de junho de 1993, e as exigências estabelecidas no Edital.

- **Abertura das propostas no dia 31 de janeiro de 2022, às 08h30min;**
- **Início da sessão de disputa pública no dia 31 de janeiro de 2022, às 09h00min.**
- Local: BNC – BOLSA NACIONAL DE COMPRAS (www.bnc.org.br).

1. DO OBJETO

1.1. **O OBJETO DA LICITAÇÃO É O REGISTRO DE PREÇOS PARA FUTURA E EVENTUAL AQUISIÇÃO DE CALÇADOS ESCOLAR PARA USO DOS ALUNOS DA REDE MUNICIPAL DE ENSINO.**

1.2. O critério de julgamento adotado será o menor preço por KIT, observadas as exigências contidas no Edital e seus Anexos quanto às especificações do objeto.

2. DOS RECURSOS ORÇAMENTÁRIOS

2.1. Em se tratando de procedimento licitatório realizado sob o Sistema de Registro de Preço, cujo instrumento não constitui obrigação para o órgão gerenciador e participantes da licitação pela aquisição do seu objeto, torna-se dispensável a indicação da dotação orçamentária, que somente será exigida para formalização do contrato ou outro instrumento hábil.

3. DO CREDENCIAMENTO

3.1. O credenciamento junto ao provedor do sistema implica a responsabilidade do licitante ou de seu representante legal e a presunção de sua capacidade técnica para realização das transações inerentes ao Pregão.

3.1.1. Para participar da licitação se faz necessário prévio cadastro do licitante no sistema **Bolsa Nacional de Compras - BNC**. Para a realização do cadastramento, deverão ser observadas

as instruções constantes do Bolsa Nacional de Compras - BNC no endereço: <http://bnc.org.br/sistema/>.

3.1.2. O acesso do operador ao pregão, para efeito de encaminhamento de proposta de preço e lances sucessivos de preços, em nome do licitante, somente se dará mediante prévia definição de senha privativa.

3.1.3. O custo de operacionalização e uso do sistema, ficará a cargo do Licitante participante do certame, que pagará a Bolsa Nacional de Compras - BNC, provedora do sistema eletrônico, o equivalente ao plano definido pela BNC e contratado pelo licitante, a título de taxa pela utilização dos recursos de tecnologia da informação, em conformidade com o regulamento operacional da BNC.

3.1.4. Caberá ao fornecedor acompanhar as operações no sistema eletrônico durante a sessão pública do pregão, ficando responsável pelo ônus decorrente da perda de negócios diante da inobservância de quaisquer mensagens emitidas pelo sistema ou da desconexão do seu representante.

3.1.5. A Prefeitura Municipal de Pilar não se responsabilizará por qualquer tipo de problema que venha a ocorrer no processo de cadastramento e que impeça o licitante de participar do certame.

3.2. O licitante responsabiliza-se exclusiva e formalmente pelas transações efetuadas em seu nome, assume como firmes e verdadeiras suas propostas e seus lances, inclusive os atos praticados diretamente ou por seu representante, excluída a responsabilidade do provedor do sistema ou do órgão ou entidade promotora da licitação por eventuais danos decorrentes de uso indevido das credenciais de acesso, ainda que por terceiros.

3.3. É de responsabilidade do cadastrado conferir a exatidão dos seus dados cadastrais e mantê-los atualizados junto aos órgãos responsáveis pela informação, devendo proceder, imediatamente, à correção ou à alteração dos registros tão logo identifique incorreção ou aqueles se tornem desatualizados.

3.3.1. A não observância do disposto no subitem anterior poderá ensejar desclassificação no momento da habilitação.

4. DA PARTICIPAÇÃO NO PREGÃO

4.1. Poderão participar do Pregão interessados cujo ramo de atividade seja compatível com o objeto desta licitação, e que estejam com Credenciamento regular.

4.2. Será concedido tratamento favorecido para as microempresas e empresas de pequeno porte, para as sociedades cooperativas mencionadas no artigo 34 da Lei nº 11.488, de 2007 e para o microempreendedor individual - MEI, nos limites previstos da Lei Complementar nº 123, de 2006.

4.3. Não poderão participar desta licitação os interessados:

4.3.1. Proibidos de participar de licitações e celebrar contratos administrativos, na forma da legislação vigente;

4.3.2. Que não atendam às condições do Edital e seu(s) anexo(s);

- 4.3.3. Estrangeiros que não tenham representação legal no Brasil com poderes expressos para receber citação e responder administrativa ou judicialmente;
 - 4.3.4. Que se enquadrem nas vedações previstas no artigo 9º da Lei nº 8.666, de 1993;
 - 4.3.5. Que estejam sob falência, concurso de credores, concordata ou em processo de dissolução ou liquidação;
 - 4.3.6. Entidades empresariais que estejam reunidas em consórcio;
 - 4.3.7. Organizações da Sociedade Civil de Interesse Público – OSCIP, atuando nessa condição (Acórdão nº 746/2014-TCU - Plenário).
- 4.4. Será permitida a participação de cooperativas, desde que apresentem modelo de gestão operacional adequado ao objeto da licitação, com compartilhamento ou rodízio das atividades de coordenação e supervisão da execução dos serviços, e desde que os serviços contratados sejam executados obrigatoriamente pelos cooperados, vedando-se qualquer intermediação ou subcontratação.
- 4.5. A LICITANTE ENVIARÁ JUNTAMENTE COM OS DOCUMENTOS DE HABILITAÇÃO, AS SEGUINTE DECLARAÇÕES:**
- 4.5.1. Que cumpre os requisitos estabelecidos no artigo 3º da Lei Complementar nº 123, de 2006, estando apta a usufruir do tratamento favorecido estabelecido em seus arts. 42 a 49;
 - 4.5.2. Que está ciente e concorda com as condições contidas no Edital e seus anexos;
 - 4.5.3. Que cumpre os requisitos para a habilitação definidos no Edital e que a proposta apresentada está em conformidade com as exigências editalícias;
 - 4.5.4. Que inexistem fatos impeditivos para sua habilitação no certame, ciente da obrigatoriedade de declarar ocorrências posteriores;
 - 4.5.5. Que não emprega menor de 18 anos em trabalho noturno, perigoso ou insalubre e não emprega menor de 16 anos, salvo menor, a partir de 14 anos, na condição de aprendiz, nos termos do artigo 7º, XXXIII, da Constituição;
 - 4.5.6. Que não possui, em sua cadeia produtiva, empregados executando trabalho degradante ou forçado, observando o disposto nos incisos III e IV do art. 1º e no inciso III do art. 5º da Constituição Federal;
 - 4.5.7. Que os serviços são prestados por empresas que comprovem cumprimento de reserva de cargos prevista em lei para pessoa com deficiência ou para reabilitado da Previdência Social e que atendam às regras de acessibilidade previstas na legislação, conforme disposto no art. 93 da Lei nº 8.213, de 24 de julho de 1991.
- 4.6. A declaração falsa relativa ao cumprimento de qualquer condição sujeitará o licitante às sanções previstas em lei e no Edital.

5. DA APRESENTAÇÃO DA PROPOSTA E DOS DOCUMENTOS DE HABILITAÇÃO

- 5.1. Os licitantes encaminharão, exclusivamente por meio do sistema, concomitantemente com os documentos de habilitação exigidos no edital, proposta com a descrição do objeto ofertado e o preço, até a data e o horário estabelecidos para abertura da sessão pública, quando, então, encerrar-se-á automaticamente a etapa de envio dessa documentação.

- 5.2. O envio da proposta, acompanhada dos documentos de habilitação exigidos no Edital, ocorrerá por meio de chave de acesso e senha.
- 5.3. Os licitantes deverão apresentar todos os documentos de habilitação que constem do item 9 deste edital, em relação à habilitação jurídica, à regularidade fiscal e trabalhista e à qualificação econômica financeira, assegurado aos demais licitantes o direito de acesso aos dados constantes dos sistemas.
- 5.4. As Microempresas e Empresas de Pequeno Porte deverão encaminhar a documentação de habilitação, ainda que haja alguma restrição de regularidade fiscal e trabalhista, nos termos do art. 43, § 1º da LC nº 123, de 2006.
- 5.5. Incumbirá ao licitante acompanhar as operações no sistema eletrônico durante a sessão pública do Pregão, ficando responsável pelo ônus decorrente da perda de negócios, diante da inobservância de quaisquer mensagens emitidas pelo sistema ou de sua desconexão.
- 5.6. Até a abertura da sessão pública, os licitantes poderão retirar ou substituir a proposta e os documentos de habilitação anteriormente inseridos no sistema;
- 5.7. Não será estabelecida, nessa etapa do certame, ordem de classificação entre as propostas apresentadas, o que somente ocorrerá após a realização dos procedimentos de negociação e julgamento da proposta.
- 5.8. Os documentos que compõem a proposta e a habilitação do licitante melhor classificado somente serão disponibilizados para avaliação do pregoeiro e para acesso público após o encerramento do envio de lances.

6. DO PREENCHIMENTO DA PROPOSTA

- 6.1. O licitante deverá enviar sua proposta mediante o preenchimento, no sistema eletrônico, dos seguintes campos:
 - 6.1.1. Valor unitário;
 - 6.1.2. Marca;
 - 6.1.3. Descrição detalhada do objeto, contendo as informações similares à especificação do Termo de Referência.
- 6.2. **Junto a Proposta, deverá ser entregue a Declaração da licitante de que elaborou de forma independente sua Proposta de Preços, conforme Portaria nº 51, de 03 de julho de 2009, da Secretaria de Direito Econômico do Ministério da Justiça, modelo no Anexo III.**
- 6.3. Todas as especificações do objeto contidas na proposta vinculam a Contratada.
- 6.4. Nos valores propostos estarão inclusos todos os custos operacionais, encargos previdenciários, trabalhistas, tributários, comerciais e quaisquer outros que incidam direta ou indiretamente no fornecimento dos bens.
- 6.5. Os preços ofertados, tanto na proposta inicial, quanto na etapa de lances, serão de exclusiva responsabilidade do licitante, não lhe assistindo o direito de pleitear qualquer alteração, sob alegação de erro, omissão ou qualquer outro pretexto.
- 6.6. O prazo de validade da proposta não será inferior a **90 (noventa) dias**, a contar da data de sua apresentação.

6.7. Os licitantes devem respeitar os preços máximos estabelecidos nas normas de regência de contratações públicas, quando participarem de licitações públicas;

6.7.1. O descumprimento das regras supramencionadas por parte dos contratados pode ensejar a fiscalização do Tribunal de Contas e, após o devido processo legal, gerar as seguintes consequências: assinatura de prazo para a adoção das medidas necessárias ao exato cumprimento da lei, nos termos do art. 71, inciso IX, da Constituição; ou condenação dos agentes públicos responsáveis e da empresa Contratada ao pagamento dos prejuízos ao erário, caso verificada a ocorrência de superfaturamento por sobrepreço na execução do contrato.

7. DA ABERTURA DA SESSÃO, CLASSIFICAÇÃO DAS PROPOSTAS E FORMULAÇÃO DE LANCES

7.1. A abertura da licitação dar-se-á em sessão pública, por meio de sistema eletrônico, na data, horário e local indicados no Edital.

7.2. O Pregoeiro verificará as propostas apresentadas, desclassificando desde logo aquelas que não estejam em conformidade com os requisitos estabelecidos no Edital, contenham vícios insanáveis ou não apresentem as especificações técnicas exigidas no Termo de Referência.

7.2.1. A desclassificação será sempre fundamentada e registrada no sistema, com acompanhamento em tempo real por todos os participantes.

7.3. O sistema ordenará automaticamente as propostas classificadas, sendo que somente estas participarão da fase de lances.

7.4. O sistema disponibilizará campo próprio para troca de mensagens entre o Pregoeiro e os licitantes.

7.5. Iniciada a etapa competitiva, os licitantes deverão encaminhar lances exclusivamente por meio do sistema eletrônico, sendo imediatamente informados do seu recebimento e do valor consignado no registro.

7.5.1. **O LANCE DEVERÁ SER OFERTADO PELO VALOR UNITÁRIO DO KIT.**

7.6. Os licitantes poderão oferecer lances sucessivos, observando o horário fixado para abertura da sessão e as regras estabelecidas no Edital.

7.7. O licitante somente poderá oferecer lance de valor inferior ou percentual de desconto superior ao último por ele ofertado e registrado pelo sistema.

7.8. O intervalo mínimo de diferença de valores entre os lances é de R\$ 0,01 (um centavo), que incidirá tanto em relação aos lances intermediários, quanto em relação à proposta que cobrir a melhor oferta.

7.9. Será adotado para o envio de lances no pregão eletrônico o modo de disputa “**ABERTO**”, em que os licitantes apresentarão lances públicos e sucessivos, com prorrogações.

7.10. A etapa de lances da sessão pública terá duração de dez minutos e, após isso, será prorrogada automaticamente pelo sistema quando houver lance ofertado nos últimos dois minutos do período de duração da sessão pública.

7.11. A prorrogação automática da etapa de lances, de que trata o item anterior, será de dois minutos e ocorrerá sucessivamente sempre que houver lances enviados nesse período de prorrogação, inclusive no caso de lances intermediários.

- 7.12. Não havendo novos lances na forma estabelecida nos itens anteriores, a sessão pública encerrar-se-á automaticamente.
- 7.13. Encerrada a fase competitiva sem que haja a prorrogação automática pelo sistema, poderá o pregoeiro, assessorado pela equipe de apoio, justificadamente, admitir o reinício da sessão pública de lances, em prol da consecução do melhor preço.
- 7.14. Em caso de falha no sistema, os lances em desacordo com os subitens anteriores deverão ser desconsiderados pelo pregoeiro;
- 7.14.1. Na hipótese do subitem anterior, a ocorrência será registrada em campo próprio do sistema.
- 7.15. Não serão aceitos dois ou mais lances de mesmo valor, prevalecendo aquele que for recebido e registrado em primeiro lugar.
- 7.16. Durante o transcurso da sessão pública, os licitantes serão informados, em tempo real, do valor do menor lance registrado, vedada a identificação do licitante.
- 7.17. No caso de desconexão com o Pregoeiro, no decorrer da etapa competitiva do Pregão, o sistema eletrônico poderá permanecer acessível aos licitantes para a recepção dos lances.
- 7.18. Quando a desconexão do sistema eletrônico para o pregoeiro persistir por tempo superior a dez minutos, a sessão pública será suspensa e reiniciada somente depois de decorridas vinte e quatro horas da comunicação do fato pelo Pregoeiro aos participantes, mediante aviso prévio no sistema.
- 7.19. Caso o licitante não apresente lances, concorrerá com o valor de sua proposta.
- 7.20. Em relação a itens não exclusivos para participação de microempresas e empresas de pequeno porte, uma vez encerrada a etapa de lances, o sistema identificará em coluna própria as microempresas e empresas de pequeno porte participantes, procedendo à comparação com os valores da primeira colocada, se esta for empresa de maior porte, assim como das demais classificadas, para o fim de aplicar-se o disposto nos arts. 44 e 45 da LC nº 123, de 2006.
- 7.21. Nessas condições, as propostas de microempresas e empresas de pequeno porte que se encontrarem na faixa de até 5% (cinco por cento) acima da melhor proposta ou lance serão consideradas empatadas com a primeira colocada.
- 7.22. A melhor classificada nos termos do item anterior terá o direito de encaminhar uma última oferta para desempate, obrigatoriamente em valor inferior ao da primeira colocada, no prazo de 5 (cinco) minutos controlados pelo sistema, contados após a comunicação automática para tanto.
- 7.23. Caso a microempresa ou a empresa de pequeno porte melhor classificada desista ou não se manifeste no prazo estabelecido, serão convocadas as demais licitantes microempresa e empresa de pequeno porte que se encontrem naquele intervalo de 5% (cinco por cento), na ordem de classificação, para o exercício do mesmo direito, no prazo estabelecido no subitem anterior.
- 7.24. No caso de equivalência dos valores apresentados pelas microempresas e empresas de

pequeno porte que se encontrem nos intervalos estabelecidos nos subitens anteriores, será realizado sorteio entre elas para que se identifique aquela que primeiro poderá apresentar melhor oferta.

7.25. Havendo eventual empate entre propostas ou lances, o critério de desempate será aquele previsto no art. 3º, § 2º, da Lei nº 8.666, de 1993, assegurando-se a preferência, sucessivamente, aos serviços:

7.25.1. prestados por empresas brasileiras;

7.25.2. prestados por empresas que invistam em pesquisa e no desenvolvimento de tecnologia no País;

7.25.3. prestados por empresas que comprovem cumprimento de reserva de cargos prevista em lei para pessoa com deficiência ou para reabilitado da Previdência Social e que atendam às regras de acessibilidade previstas na legislação.

7.26. Persistindo o empate, a proposta vencedora será sorteada pelo sistema eletrônico dentre as propostas empatadas.

7.27. Encerrada a etapa de envio de lances da sessão pública, o pregoeiro deverá encaminhar, pelo sistema eletrônico, contraproposta ao licitante que tenha apresentado o melhor preço, para que seja obtida melhor proposta, vedada a negociação em condições diferentes das previstas no Edital.

7.28. A negociação será realizada por meio do sistema, podendo ser acompanhada pelos demais licitantes.

7.29. O pregoeiro solicitará ao licitante melhor classificado que, no prazo de 2 (duas) horas, envie a proposta adequada ao último lance ofertado após a negociação realizada, acompanhada, se for o caso, dos documentos complementares, quando necessários à confirmação daqueles exigidos no Edital e já apresentados.

7.30. Após a negociação do preço, o Pregoeiro iniciará a fase de aceitação e julgamento da proposta.

7.31. **Ao término dos lances, os valores unitários e totais NÃO poderão ser superiores aos valores orçados pela Administração, a qual se encontra disponível juntamente com o Edital**

7 DA ACEITABILIDADE DA PROPOSTA VENCEDORA

8.1 Encerrada a etapa de negociação, o pregoeiro examinará a proposta classificada em primeiro lugar quanto à compatibilidade do preço em relação ao máximo aceitável para contratação.

8.2 Será desclassificada a proposta ou o lance vencedor que apresentar preço final superior ao preço máximo aceitável, ou que apresentar preço manifestamente inexequível.

a) Considera-se inexequível a proposta que apresente preços total ou unitários simbólicos, irrisórios ou de valor zero, incompatíveis com os preços dos insumos e salários de mercado, acrescidos dos respectivos encargos, ainda que o ato convocatório da licitação não tenha estabelecido limites mínimos, exceto quando se referirem a materiais e instalações de

propriedade do próprio licitante, para os quais ele renuncie a parcela ou à totalidade da remuneração.

8.3 Qualquer interessado poderá requerer que se realizem diligências para aferir a exequibilidade e a legalidade das propostas, devendo apresentar as provas ou os indícios que fundamentam a suspeita;

8.4 Na hipótese de necessidade de realização de diligências, com vistas ao saneamento das propostas, o Pregoeiro suspenderá a sessão, informando no *chat* a nova data e horário para a continuidade da mesma.

8.5 O Pregoeiro poderá convocar o licitante para enviar documento digital complementar, por meio de funcionalidade disponível no sistema, no prazo de 2 (duas) horas, sob pena de não aceitação da proposta.

8.5.a.1 O prazo estabelecido poderá ser prorrogado pelo Pregoeiro por solicitação escrita e justificada do licitante, formulada antes de findo o prazo, e formalmente aceita pelo Pregoeiro.

8.5.a.2 **Dentre os documentos passíveis de solicitação pelo Pregoeiro, destacam-se os que contenham as características do material ofertado, tais como marca, modelo, tipo, fabricante e procedência, além de outras informações pertinentes, a exemplo de catálogos, folhetos ou propostas, encaminhados por meio eletrônico, ou, se for o caso, por outro meio e prazo indicados pelo Pregoeiro, sem prejuízo do seu ulterior envio pelo sistema eletrônico, sob pena de não aceitação da proposta.**

8.5.a.3 **Caso a compatibilidade com as especificações demandadas, sobretudo quanto a padrões de qualidade e desempenho, não possa ser aferida pelos meios previstos nos subitens acima, o Pregoeiro exigirá que o licitante classificado em primeiro lugar apresente amostra, sob pena de não aceitação da proposta, no local a ser indicado e dentro de 05 (cinco) dias úteis contados da solicitação.**

- a) **Por meio de mensagem no sistema, será divulgado o local e horário de realização do procedimento para a avaliação das amostras, cuja presença será facultada a todos os interessados, incluindo os demais licitantes.**
- b) **Os resultados das avaliações serão divulgados por meio de mensagem no sistema.**
- c) **No caso de não haver entrega da amostra ou ocorrer atraso na entrega, sem justificativa aceita pelo Pregoeiro, ou havendo entrega de amostra fora das especificações previstas neste Edital, a proposta do licitante será recusada.**
- d) **Se a(s) amostra(s) apresentada(s) pelo primeiro classificado não for(em) aceita(s), o Pregoeiro analisará a aceitabilidade da proposta ou lance ofertado pelo segundo classificado. Seguir-se-á com a verificação da(s) amostra(s) e, assim, sucessivamente, até a verificação de uma que atenda às especificações constantes no Termo de Referência.**
- e) **Os exemplares colocados à disposição da Administração serão tratados como protótipos, podendo ser manuseados e desmontados pela equipe técnica responsável pela análise, não gerando direito a ressarcimento.**

f) Após a divulgação do resultado final da licitação, as amostras entregues deverão ser recolhidas pelos licitantes no prazo de 05 (CINCO) dias, após o qual poderão ser descartadas pela Administração, sem direito a ressarcimento.

g) Os licitantes deverão colocar à disposição da Administração todas as condições indispensáveis à realização de testes e fornecer, sem ônus, os manuais impressos em língua portuguesa, necessários ao seu perfeito manuseio, quando for o caso.

8.6 Se a proposta ou lance vencedor for desclassificado, o Pregoeiro examinará a proposta ou lance subsequente, e, assim sucessivamente, na ordem de classificação.

8.7 Havendo necessidade, o Pregoeiro suspenderá a sessão, informando no *chat* a nova data e horário para a continuidade da mesma.

8.8 O Pregoeiro deverá encaminhar, pelo sistema eletrônico, contraproposta ao licitante que tenha apresentado o melhor preço, para que seja obtida melhor proposta, vedada a negociação em condições diferentes das previstas no Edital.

a) Também nas hipóteses em que o Pregoeiro não aceitar a proposta e passar à subsequente, deverá negociar com o licitante para que seja obtida melhor proposta.

b) A negociação será realizada por meio do sistema, podendo ser acompanhada pelos demais licitantes.

8.9 Nos itens não exclusivos para a participação de microempresas e empresas de pequeno porte, sempre que a proposta não for aceita, e antes de o Pregoeiro passar à subsequente, haverá nova verificação, pelo sistema, da eventual ocorrência do empate ficto, previsto nos artigos 44 e 45 da LC nº 123, de 2006, seguindo-se a disciplina antes estabelecida, se for o caso.

8.10 Encerrada a análise quanto à aceitação da proposta, o pregoeiro verificará a habilitação do licitante, observado o disposto no Edital.

9 DA HABILITAÇÃO

9.1 Como condição prévia ao exame da documentação de habilitação do licitante detentor da proposta classificada em primeiro lugar, o Pregoeiro verificará o eventual descumprimento das condições de participação, especialmente quanto à existência de sanção que impeça a participação no certame ou a futura contratação, mediante a consulta aos seguintes cadastros:

a) Consulta Consolidada de Pessoa Jurídica do Tribunal de Contas da União;

9.1.a.1 Caso conste na Consulta de Situação do Fornecedor a existência de Ocorrências Impeditivas Indiretas, o Pregoeiro diligenciará para verificar se houve fraude por parte das empresas apontadas no Relatório de Ocorrências Impeditivas Indiretas.

9.1.a.2 A tentativa de burla será verificada por meio dos vínculos societários, linhas de fornecimento similares, dentre outros.

9.1.a.3 O licitante será convocado para manifestação previamente à sua desclassificação.

b) Constatada a existência de sanção, o Pregoeiro reputará o licitante inabilitado, por falta de condição de participação.

c) No caso de inabilitação, haverá nova verificação, pelo sistema, da eventual ocorrência do empate ficto, previsto nos arts. 44 e 45 da Lei Complementar nº 123, de 2006, seguindo-se a disciplina antes estabelecida para aceitação da proposta subsequente.

9.2 Caso atendidas as condições de participação, a habilitação do licitante será verificada por meio dos documentos em relação à habilitação jurídica, à regularidade fiscal e trabalhista e à qualificação econômico-financeira.

9.3 Havendo a necessidade de envio de documentos de habilitação complementares, necessários à confirmação daqueles exigidos no Edital e já apresentados, o licitante será convocado a encaminhá-los, em formato digital, via sistema, no prazo de 2 (duas) horas, sob pena de inabilitação.

9.4 Somente haverá a necessidade de comprovação do preenchimento de requisitos mediante apresentação dos documentos originais não-digitais quando houver dúvida em relação à integridade do documento digital.

9.5 Não serão aceitos documentos de habilitação com indicação de CNPJ/CPF diferentes, salvo aqueles legalmente permitidos.

9.6 Se o licitante for a matriz, todos os documentos deverão estar em nome da matriz, e se o licitante for a filial, todos os documentos deverão estar em nome da filial, exceto aqueles documentos que, pela própria natureza, comprovadamente, forem emitidos somente em nome da matriz.

a) Serão aceitos registros de CNPJ de licitante matriz e filial com diferenças de números de documentos pertinentes ao CND e ao CRF/FGTS, quando for comprovada a centralização do recolhimento dessas contribuições.

9.7 Todos os licitantes deverão encaminhar, nos termos do Edital, a documentação relacionada nos itens a seguir, para fins de habilitação:

9.8 Habilitação jurídica:

a) **No caso de empresário individual:** inscrição no Registro Público de Empresas Mercantis, a cargo da Junta Comercial da respectiva sede;

b) **Em se tratando de microempreendedor individual – MEI:** Certificado da Condição de Microempreendedor Individual - CCMEI, cuja aceitação ficará condicionada à verificação da autenticidade no sítio www.portaldoempreendedor.gov.br;

c) **No caso de sociedade empresária ou empresa individual de responsabilidade limitada - EIRELI:** ato constitutivo, estatuto ou contrato social em vigor, devidamente registrado na Junta Comercial da respectiva sede, acompanhado de documento comprobatório de seus administradores;

d) Inscrição no Registro Público de Empresas Mercantis onde opera, com averbação no Registro onde tem sede a matriz, no caso de ser a participante sucursal, filial ou agência;

e) **No caso de sociedade simples:** inscrição do ato constitutivo no Registro Civil das Pessoas Jurídicas do local de sua sede, acompanhada de prova da indicação dos seus administradores;

f) **No caso de cooperativa:** ata de fundação e estatuto social em vigor, com a ata da assembleia que o aprovou, devidamente arquivado na Junta Comercial ou inscrito no Registro Civil das Pessoas Jurídicas da respectiva sede, bem como o registro de que trata o art. 107 da Lei nº 5.764, de 1971;

g) **No caso de empresa ou sociedade estrangeira em funcionamento no País:** decreto de autorização;

h) Os documentos acima deverão estar acompanhados de todas as alterações ou da consolidação respectiva;

9.9 Regularidade fiscal e trabalhista:

a) Prova de inscrição no Cadastro Nacional de Pessoas Jurídicas do Ministério da Fazenda (**CNPJ**), ou no Cadastro de Pessoas Físicas, conforme o caso;

b) Prova de inscrição no cadastro de contribuintes Estadual, relativo ao domicílio ou sede do licitante, pertinente ao seu ramo de atividade e compatível com o objeto contratual;

c) Prova de regularidade fiscal perante a **Fazenda Nacional**, mediante apresentação de certidão expedida conjuntamente pela Secretaria da Receita Federal do Brasil (RFB) e pela Procuradoria-Geral da Fazenda Nacional (PGFN), referente a todos os créditos tributários federais e à Dívida Ativa da União (DAU) por elas administrados, inclusive aqueles relativos à Seguridade Social;

d) Prova de regularidade com a **Fazenda Estadual e Municipal** do domicílio ou sede do licitante, relativa à atividade em cujo exercício contrata ou concorre;

9.9.d.1 Caso o licitante seja considerado isento dos tributos estaduais/municipal relacionados ao objeto licitatório, deverá comprovar tal condição mediante declaração da Fazenda Estadual/Municipal do seu domicílio ou sede, ou outra equivalente, na forma da lei;

e) Prova de regularidade com o Fundo de Garantia do Tempo de Serviço (**FGTS**);

f) Prova de inexistência de débitos inadimplidos perante a justiça do trabalho, mediante a apresentação de certidão negativa (**CNDT**) ou positiva com efeito de negativa (**CPNDT**), nos termos do Título VII-A da Consolidação das Leis do Trabalho, aprovada pelo Decreto-Lei nº 5.452, de 1º de maio de 1943;

g) Caso o licitante detentor do menor preço seja qualificado como microempresa ou empresa de pequeno porte deverá apresentar toda a documentação exigida para efeito de comprovação de regularidade fiscal e trabalhista, mesmo que esta apresente alguma restrição, sob pena de inabilitação.

9.10 Qualificação Econômico-Financeira:

a) Certidão negativa de falência expedida pelo distribuidor da sede da pessoa jurídica;

9.11 Qualificação Técnica:

a) Comprovação de aptidão para o fornecimento de bens em características, quantidades e prazos compatíveis com o objeto desta licitação, por meio da apresentação de atestados fornecidos por pessoas jurídicas de direito público ou privado.

9.12 Serão exigidos, ainda, para fins de habilitação, os seguintes documentos:

- a) Declarações da licitante, na forma da lei, conforme Anexo II.
- b) Certidão atualizada de comprovação no regime diferenciado, expedida pela Junta Comercial, ou Declaração de Enquadramento, quando chancelada pela Junta Comercial, **quando se tratar de ME, EPP ou COOP**, com demonstração das últimas alterações.

9.13 As certidões devem estar com seu prazo de validade em vigor. Se este prazo não constar de lei específica ou do próprio documento, será considerado o prazo de validade de **60 (sessenta) dias**, a partir da data de sua expedição, excetuando-se os atestados de capacidade técnica e Certidão Simplificada da Junta Comercial.

9.14 O licitante enquadrado como microempreendedor individual que pretenda auferir os benefícios do tratamento diferenciado previstos na Lei Complementar n. 123, de 2006, estará dispensado (a) da prova de inscrição nos cadastros de contribuintes estadual e municipal.

9.15 A existência de restrição relativamente à regularidade fiscal e trabalhista não impede que a licitante qualificada como microempresa ou empresa de pequeno porte seja declarada vencedora, uma vez que atenda a todas as demais exigências do edital.

a) A declaração do vencedor acontecerá no momento imediatamente posterior à fase de habilitação.

9.16 Caso a proposta mais vantajosa seja ofertada por licitante qualificada como microempresa ou empresa de pequeno porte, e uma vez constatada a existência de alguma restrição no que tange à regularidade fiscal e trabalhista, a mesma será convocada para, no prazo de 5 (cinco) dias úteis, após a declaração do vencedor, comprovar a regularização. O prazo poderá ser prorrogado por igual período, a critério da administração pública, quando requerida pelo licitante, mediante apresentação de justificativa.

9.17 A não-regularização fiscal e trabalhista no prazo previsto no subitem anterior acarretará a inabilitação do licitante, sem prejuízo das sanções previstas no Edital, sendo facultada a convocação dos licitantes remanescentes, na ordem de classificação. Se, na ordem de classificação, seguir-se outra microempresa, empresa de pequeno porte ou sociedade cooperativa com alguma restrição na documentação fiscal e trabalhista, será concedido o mesmo prazo para regularização.

9.18 Havendo necessidade de analisar minuciosamente os documentos exigidos, o Pregoeiro suspenderá a sessão, informando no *chat* a nova data e horário para a continuidade da mesma.

9.19 Será inabilitado o licitante que não comprovar sua habilitação, seja por não apresentar quaisquer dos documentos exigidos, ou apresentá-los em desacordo com o estabelecido no Edital.

9.20 Nos itens não exclusivos a microempresas e empresas de pequeno porte, em havendo inabilitação, haverá nova verificação, pelo sistema, da eventual ocorrência do empate ficto, previsto nos artigos 44 e 45 da LC nº 123, de 2006, seguindo-se a disciplina antes estabelecida para aceitação da proposta subsequente.

9.21 Constatado o atendimento às exigências de habilitação fixadas no Edital, o licitante será declarado vencedor.

10 DO ENCAMINHAMENTO DA PROPOSTA VENCEDORA

10.1 A PROPOSTA FINAL DO LICITANTE DECLARADO VENCEDOR DEVERÁ SER ENCAMINHADA NO PRAZO DE 2 (DUAS) HORAS, A CONTAR DA SOLICITAÇÃO DO PREGOEIRO NO SISTEMA ELETRÔNICO E DEVERÁ:

- a) Ser redigida em língua portuguesa, digitada em uma via, sem emendas, rasuras, entrelinhas ou ressalvas, devendo a última folha ser assinada e as demais rubricadas pelo licitante ou seu representante legal;
- b) Conter a indicação do banco, número da conta e agência do licitante vencedor, para fins de pagamento.

10.2 A proposta final deverá ser documentada nos autos e será levada em consideração no decorrer da execução do contrato e aplicação de eventual sanção à Contratada, se for o caso.

- a) Todas as especificações do objeto contidas na proposta, tais como marca, modelo, tipo, fabricante e procedência, vinculam a Contratada.

10.3 Os preços deverão ser expressos em moeda corrente nacional, o valor unitário em algarismos e o valor total em algarismos e por extenso.

- a) Ocorrendo divergência entre os preços unitários e o preço total, prevalecerão os primeiros; no caso de divergência entre os valores numéricos e os valores expressos por extenso, prevalecerão estes últimos.

10.4 A oferta deverá ser firme e precisa, limitada, rigorosamente, ao objeto do Edital, sem conter alternativas de preço ou de qualquer outra condição que induza o julgamento a mais de um resultado, sob pena de desclassificação.

10.5 A proposta deverá obedecer aos termos do Edital e seus Anexos, não sendo considerada aquela que não corresponda às especificações ali contidas ou que estabeleça vínculo à proposta de outro licitante.

10.6 As propostas que contenham a descrição do objeto, o valor e os documentos complementares estarão disponíveis na internet, após a homologação.

11 DOS RECURSOS

11.1 Declarado o vencedor e decorrida a fase de regularização fiscal e trabalhista da licitante qualificada como microempresa ou empresa de pequeno porte, se for o caso, será concedido o prazo de, **no mínimo, 30 (trinta) minutos** para que qualquer licitante manifeste a intenção de recorrer, de forma motivada, isto é, indicando contra qual(is) decisão(ões) pretende recorrer e por quais motivos, em campo próprio do sistema.

11.2 Havendo quem se manifeste, caberá ao Pregoeiro verificar a tempestividade e a existência de motivação da intenção de recorrer, para decidir se admite ou não o recurso, fundamentadamente.

a) Nesse momento, o Pregoeiro não adentrará no mérito recursal, mas apenas verificará as condições de admissibilidade do recurso: sucumbência, tempestividade, legitimidade, interesse e motivação;

b) A falta de manifestação motivada do licitante quanto à intenção de recorrer importará a decadência desse direito.

c) Uma vez admitido o recurso, o recorrente terá, a partir de então, o prazo de **três dias** para apresentar as razões, pelo sistema eletrônico, ficando os demais licitantes, desde logo, intimados para, querendo, apresentarem contrarrazões também pelo sistema eletrônico, em outros **três dias**, que começarão a contar do término do prazo do recorrente, sendo-lhes assegurada vista imediata dos elementos indispensáveis à defesa de seus interesses.

11.3 O acolhimento do recurso invalida tão somente os atos insuscetíveis de aproveitamento.

11.4 Os autos do processo permanecerão com vista franqueada aos interessados, no endereço constante no Edital.

12 DA REABERTURA DA SESSÃO PÚBLICA

12.1 A sessão pública poderá ser reaberta:

a) Nas hipóteses de provimento de recurso que leve à anulação de atos anteriores à realização da sessão pública precedente ou em que seja anulada a própria sessão pública, situação em que serão repetidos os atos anulados e os que dele dependam.

b) Quando houver erro na aceitação do preço melhor classificado ou quando o licitante declarado vencedor não assinar o contrato, não retirar o instrumento equivalente ou não comprovar a regularização fiscal e trabalhista, nos termos do art. 43, §1º da LC nº 123/2006. Nessas hipóteses, serão adotados os procedimentos imediatamente posteriores ao encerramento da etapa de lances.

12.2 Todos os licitantes remanescentes deverão ser convocados para acompanhar a sessão reaberta.

a) A convocação se dará de acordo com a fase do procedimento licitatório.

b) A convocação feita por e-mail dar-se-á de acordo com os dados contidos na plataforma BNC – BOLSA NACIONAL DE COMPRAS, sendo responsabilidade do licitante manter seus dados cadastrais atualizados.

13 DA ADJUDICAÇÃO E HOMOLOGAÇÃO

13.1 O objeto da licitação será adjudicado ao licitante declarado vencedor, por ato do Pregoeiro, caso não haja interposição de recurso, ou pela autoridade competente, após a regular decisão dos recursos apresentados.

13.2 Após a fase recursal, constatada a regularidade dos atos praticados, a autoridade competente homologará o procedimento licitatório.

14 DA GARANTIA DE EXECUÇÃO

14.1 Não haverá exigência de garantia de execução para a contratação.

15 DA ATA DE REGISTRO DE PREÇOS

15.1 Homologado o resultado da licitação, terá o adjudicatário o prazo de 5 (cinco) dias, contados a partir da data de sua convocação, para assinar a Ata de Registro de Preços, cujo prazo de validade encontra-se nela fixado, sob pena de decair do direito à contratação, sem prejuízo das sanções previstas no Edital.

15.2 Alternativamente à convocação para comparecer perante o órgão ou entidade para a assinatura da Ata de Registro de Preços, a Administração poderá encaminhá-la para assinatura, mediante correspondência postal com aviso de recebimento (AR) ou meio eletrônico, para que seja assinada e devolvida no prazo de 02 (dois) dias, a contar da data de seu recebimento.

15.3 O prazo estabelecido no subitem anterior para assinatura da Ata de Registro de Preços poderá ser prorrogado uma única vez, por igual período, quando solicitado pelo(s) licitante(s) vencedor(s), durante o seu transcurso, e desde que devidamente aceito.

15.4 Serão formalizadas tantas Atas de Registro de Preços quanto necessárias para o registro de todos os itens constantes no Termo de Referência, com a indicação do licitante vencedor, a descrição do(s) item(ns), as respectivas quantidades, preços registrados e demais condições.

a) Será incluído na ata, sob a forma de anexo, o registro dos licitantes que aceitarem cotar os bens ou serviços com preços iguais aos do licitante vencedor na sequência da classificação do certame.

16 DO TERMO DE CONTRATO OU INSTRUMENTO EQUIVALENTE

16.1 Após a homologação da licitação, em sendo realizada a contratação, será firmado Termo de Contrato ou emitido instrumento equivalente.

16.2 O adjudicatário terá o prazo de 5 (cinco) dias, contados a partir da data de sua convocação, para assinar o Termo de Contrato ou aceitar instrumento equivalente, conforme o caso (Nota de Empenho/Carta Contrato/Autorização), sob pena de decair do direito à contratação, sem prejuízo das sanções previstas no Edital.

a) Alternativamente à convocação para comparecer perante o órgão ou entidade para a assinatura do Termo de Contrato ou aceite do instrumento equivalente, a Administração poderá encaminhá-lo para assinatura ou aceite da Adjudicatária, mediante correspondência postal com aviso de recebimento (AR) ou meio eletrônico, para que seja assinado ou aceito no prazo de 02 (dois) dias, a contar da data de seu recebimento.

b) O prazo previsto no subitem anterior poderá ser prorrogado, por igual período, por solicitação justificada do adjudicatário e aceita pela Administração.

16.3 O Aceite da Nota de Empenho ou do instrumento equivalente, emitida à empresa adjudicada, implica o reconhecimento de que:

a) Referida Nota está substituindo o contrato, aplicando-se à relação de negócios ali estabelecida as disposições da Lei nº 8.666, de 1993;

b) A Contratada se vincula à sua proposta e às previsões contidas no edital e seus anexos;

c) A Contratada reconhece que as hipóteses de rescisão são aquelas previstas nos artigos 77 e 78 da Lei nº 8.666/93 e reconhece os direitos da Administração previstos nos artigos 79 e 80 da mesma Lei.

16.4 A contratação tem prazo de vigência até 31 de dezembro do corrente ano.

16.5 Previamente à contratação, a Administração realizará consulta para identificar eventual proibição da licitante adjudicatária de contratar com o Poder Público.

a) Na hipótese de irregularidade, a Contratada deverá regularizar a sua situação no prazo de até 05 (cinco) dias, sob pena de aplicação das penalidades previstas no edital e anexos.

16.6 Na assinatura do contrato ou da ata de registro de preços, será exigida a comprovação das condições de habilitação consignadas no edital, que deverão ser mantidas pelo licitante durante a vigência do contrato ou da ata de registro de preços.

16.7 Na hipótese de o vencedor da licitação não comprovar as condições de habilitação consignadas no edital ou se recusar a assinar o contrato ou a ata de registro de preços, a Administração, sem prejuízo da aplicação das sanções e demais cominações legais cabíveis, poderá convocar outro licitante, respeitada a ordem de classificação, para, após a comprovação das condições de habilitação, analisada a proposta e eventuais documentos complementares e feita a negociação, assinar o contrato ou a ata de registro de preços.

17 DO REAJUSTE

17.1 As regras acerca do reajuste do valor contratual são as estabelecidas no Termo de Referência.

18 DO RECEBIMENTO DO OBJETO E DO ACOMPANHAMENTO E FISCALIZAÇÃO DO CONTRATO

18.1 As regras acerca do recebimento do objeto e do acompanhamento e fiscalização do contrato são as estabelecidas no Termo de Referência.

19 DAS OBRIGAÇÕES DA CONTRATANTE E DA CONTRATADA

19.1 As obrigações da Contratante e da Contratada são as estabelecidas no Termo de Referência.

20 DO PAGAMENTO

20.1 As regras acerca do pagamento são as estabelecidas no Termo de Referência.

21 DAS SANÇÕES ADMINISTRATIVAS

21.1. A Adjudicatária que ensejar o retardamento do certame, falhar ou fraudar na execução da Ata, não mantiver a proposta, comportar-se de modo inidôneo, fizer declaração falsa ou cometer fraude fiscal, garantindo o direito prévio da citação e da ampla defesa, ficará impedida de licitar e contratar com a Administração, pelo prazo de até 05 (cinco) anos, enquanto perdurarem os motivos determinantes da punição ou até que seja promovida a reabilitação perante a própria autoridade que aplicou a penalidade.

21.2. Quando a proponente vencedora não apresentar situação regular no ato da entrega da Ordem de Fornecimento ou da assinatura do contrato, será convocada outra licitante, observada a ordem de classificação, para celebrar o contrato, e assim sucessivamente.

21.3. Se a licitante vencedora recusar-se a receber a Ordem de Fornecimento ou, quando for o caso, assinar o contrato injustificadamente, será aplicada multa de 10% (dez por cento) do valor

global de sua proposta em favor da Prefeitura, sem prejuízo da aplicação de outras sanções cabíveis.

21.4. Pela infração das condições estabelecidas na Ata de Registro de Preços, o Município poderá garantir a prévia defesa, aplicar à Adjudicatária as seguintes sanções:

I - Advertência;

II - Multa de 2% (dois por cento) do valor total do contrato por infração a qualquer cláusula ou condição do contrato, aplicada em dobro na reincidência;

21.5. No processo de aplicação de penalidades é assegurado o direito ao contraditório e à ampla defesa.

21.6. Se o valor da multa não for pago, será cobrado administrativamente, podendo, ainda ser inscrito na Dívida Ativa do Município e cobrado judicialmente.

21.7. O valor da(s) multa(s) aplicada(s) deverá (ão) ser recolhida(s) em qualquer agência integrante da Rede Arrecadadora de Receitas do Município, por meio de Documento de Arrecadação de Receitas, a ser preenchido de acordo com instruções fornecidas pela Contratante.

21.8. As penalidades serão registradas no Cadastro Municipal de Licitante.

22 DA FORMAÇÃO DO CADASTRO DE RESERVA

22.1 Após o encerramento da etapa competitiva, os licitantes poderão reduzir seus preços ao valor da proposta do licitante mais bem classificado.

22.2 A apresentação de novas propostas na forma deste item não prejudicará o resultado do certame em relação ao licitante melhor classificado.

22.3 Havendo um ou mais licitantes que aceitem cotar suas propostas em valor igual ao do licitante vencedor, estes serão classificados segundo a ordem da última proposta individual apresentada durante a fase competitiva.

22.4 Esta ordem de classificação dos licitantes registrados deverá ser respeitada nas contratações e somente será utilizada acaso o melhor colocado no certame não assine a ata ou tenha seu registro cancelado.

23 DA IMPUGNAÇÃO AO EDITAL E DO PEDIDO DE ESCLARECIMENTO

23.1 Até 03 (três) dias úteis antes da data designada para a abertura da sessão pública, qualquer pessoa poderá impugnar o Edital.

23.2 As impugnações ou pedidos de esclarecimentos deverão ser realizados por forma eletrônica, encaminhada através da plataforma da BNC- BOLSA NACIONAL DE COMPRAS www.bnc.org.br.

23.3 Caberá ao Pregoeiro, auxiliado pelos responsáveis pela elaboração do Edital e seus anexos, decidir sobre a impugnação no prazo de até 02 (dois) dias úteis contados da data de recebimento da impugnação.

23.4 Acolhida a impugnação, será definida e publicada nova data para a realização do certame.

23.5 As impugnações e pedidos de esclarecimentos não suspendem os prazos previstos no certame.

a) A concessão de efeito suspensivo à impugnação é medida excepcional e deverá ser motivada pelo pregoeiro, nos autos do processo de licitação.

23.6 As respostas aos pedidos de esclarecimentos serão divulgadas pelo sistema e vincularão os participantes e a administração.

24. DAS DISPOSIÇÕES GERAIS

21.1 Da sessão pública do Pregão divulgar-se-á Ata no sistema eletrônico.

21.2 Não havendo sido informada data e horário, ou não continuada a sessão na data e horário informados, o reinício da sessão somente ocorrerá mediante aviso prévio no sistema com, no mínimo, vinte e quatro horas de antecedência, e a ocorrência será registrada em ata.

21.3 Todas as referências de tempo no Edital, no aviso e durante a sessão pública observarão o horário de Brasília – DF.

21.4 No julgamento das propostas e da habilitação, o Pregoeiro poderá sanar erros ou falhas que não alterem a substância das propostas, dos documentos e sua validade jurídica, mediante despacho fundamentado, registrado em ata e acessível a todos, atribuindo-lhes validade e eficácia para fins de habilitação e classificação.

21.5 A homologação do resultado desta licitação não implicará direito à contratação.

21.6 As normas disciplinadoras da licitação serão sempre interpretadas em favor da ampliação da disputa entre os interessados, desde que não comprometam o interesse da Administração, o princípio da isonomia, a finalidade e a segurança da contratação.

21.7 Os licitantes assumem todos os custos de preparação e apresentação de suas propostas e a Administração não será, em nenhum caso, responsável por esses custos, independentemente da condução ou do resultado do processo licitatório.

21.8 Na contagem dos prazos estabelecidos no Edital e seus Anexos, excluir-se-á o dia do início e incluir-se-á o do vencimento. Só se iniciam e vencem os prazos em dias de expediente na Administração.

21.9 O desatendimento de exigências formais não essenciais não importará o afastamento do licitante, desde que seja possível o aproveitamento do ato, observados os princípios da isonomia e do interesse público.

21.10 Em caso de divergência entre disposições do Edital e de seus anexos ou demais peças que compõem o processo, prevalecerão as do Edital.

21.11 O Edital está disponibilizado, na íntegra, na plataforma da BNC- BOLSA NACIONAL DE COMPRAS: www.bnc.org.br; no site: <https://www.pilar.al.gov.br/views/licitacao2021.php> e também poderão ser lidos e/ou obtidos no Setor de Licitações no horário das 08h00min às 12h00min e das 14h00min às 17h00min. Informações através do e-mail: comissaopilar@gmail.com.

21.12 Os autos do processo administrativo permanecerão com vista franqueada aos interessados no Setor de Licitações, no endereço acima descrito.

21.13 Integram o Edital, para todos os fins e efeitos, os seguintes anexos:

21.14 ANEXO I - TERMO DE REFERÊNCIA;

- 21.15 ANEXO II - DECLARAÇÕES EM GERAL;
- 21.16 ANEXO III - DECLARAÇÃO DE ELABORAÇÃO INDEPENDENTE DE PROPOSTA.
- 21.17 ANEXO IV - MINUTA DE ATA DE REGISTRO DE PREÇOS;
- 21.18 ANEXO V - MINUTA DE TERMO DE CONTRATO;

Pilar – Alagoas, 17 de janeiro de 2022.

Roseane Camêlo
Pregoeira

**ANEXO I
TERMO DE REFERÊNCIA**

25. DO OBJETO

25.1. Aquisição de Calçados escolar para os alunos, conforme condições, quantidades e exigências estabelecidas neste instrumento:

25.1.1. Estimativas de consumo individualizadas, do órgão gerenciador e órgão(s) e entidade(s) participante(s).

ANEXO I (LOTE ÚNICO)

BERÇARIO I - MENORES 1 ANO & BERÇARIO II - MAIORES DE 1 ANO.			
Quantidade	Quantidade por aluno	DESCRIÇÃO DOS ITENS	Modalidade
400	1	Sandália papete.	BERÇARIO I e II
Quatrocentas pares de sandálias papete.			

MATERNAL – I e II DE 2 e 3 ANOS e EDUCAÇÃO INFANTIL DE 04 e 05 ANOS.			
Quantidade	Quantidade por aluno	DESCRIÇÃO DOS ITENS	Modalidade
2.000	1	Tênis escolar com velcro	MATERNAL – I e II
			EDUCAÇÃO INFANTIL
Dois mil pares de tênis.			

ENSINO FUNDAMENTAL I & II E EDUCAÇÃO DE JOVENS E ADULTOS- EJA			
Quantidade Kits	Quantidade por aluno	DESCRIÇÃO DOS ITENS	Modalidade
7.600	1	Tênis escolar com cadarço	1º ao 5º ANO
			6º ao 9º ANO
			EJA
Sete mil e seiscentos pares de tênis.			

26. JUSTIFICATIVA E OBJETIVO DA CONTRATAÇÃO

Da necessidade de Aquisição: Considerando que, o produto licitado será utilizado como parte integrante do fardamento-escolar e visando otimizar ações frente às demandas da sociedade

e as contradições sociais que assolam nossos municípios, faz-se necessária a aquisição de Tênis de Uso escolar que faz parte do fardamento do aluno, que visa além de padronizar, identificar com as cores, nome e símbolo da Cidade do Pilar os alunos da Rede Municipal de Ensino.

Salientamos que a adoção do critério a ser utilizado, qual seja o julgamento e contratação de menor preço global por **LOTE ÚNICO**, justifica-se em virtude da viabilidade econômica, mais satisfatória do ponto de vista da eficiência técnica, haja vista a dificuldade logística/operacional da administração em proceder com a contratação, recebimento e distribuição de todos os itens, um por um, em separado.

Ademais, entendemos por restarem minimizados os riscos da Administração em contratar os produtos de fornecedores diferentes, prejudicando o fornecimento e entrega desse material que compõe o fardamento-escolar padronizado, sendo lícito o agrupamento em lotes de itens a serem adquiridos por meio de pregão, desde que possuam mesma natureza e que guardem relação entre si, não sendo viável tecnicamente a sua divisão.

Desta feita, considerando que o registro de preços é realizado para aquisição futura dos itens tênis escolar-escolar que atendam às necessidades da Administração para o exercício do ano 2022, resta certificada a eficiência da compra e alcance do objeto perquirido, sem olvidar as vantagens do cumprimento do cronograma preestabelecido, da observância dos prazos, o que propicia um grande ganho para a Administração na economia de escala, que aplicada na aquisição e entrega dos itens contratados implicará em aumento de quantitativos e, conseqüentemente, numa redução de preços a SEREM PAGOS PELA Administração.

Considerando que o tênis-escolar serão manuseados/utilizados por crianças e jovens, indispensável é a exigência de que os componentes sejam apresentados devidamente certificados por laboratórios credenciados pelo **IMENTRO** ou **IPT**, de acordo com as exigências normativas de cada um dos produtos.

Desta feita, a empresa vencedora deverá apresentar amostras do produto que será analisada por uma equipe de técnicos do setor de ensino que irá avaliar a qualidade do produto em conformidade com os laudos descritos no Anexo I deste termo de Referência. As amostras deverão estar de acordo com o especificado sob pena de desclassificação. A empresa ganhadora terá um prazo de no máximo 05 (cinco) dias para apresentar as amostras que deverão ser entregues na secretaria de educação no setor de gerenciamento.

Ademais, salientamos que a quantidade deste item tênis- Escolar, se baseia no número de alunos matriculados na rede municipal de ensino no ano 2022, que foi de aproximadamente 7.900 alunos em todos os segmentos, e com projeção de acréscimo de 25% para o ano de 2022 que

chegará a aproximadamente 10.000 pares de tênis /ano somando todos os segmentos, faz necessário a presente aquisição.

26.1. Otimizar a prestação de serviço público no município de Pilar/AL, fornecendo os insumos necessários para o desenvolvimento das ações e serviços.

27. CLASSIFICAÇÃO DOS BENS COMUNS

27.1. Trata-se de aquisição de bem comum, a ser contratada mediante licitação, na modalidade pregão, em sua forma eletrônica.

28. CRITÉRIOS DE SUSTENTABILIDADE

28.1. A Prefeitura Municipal de Pilar/AL tem buscado em suas contratações a inclusão de critérios de sustentabilidade, uma vez que temos a percepção de que a forma como a humanidade vive e como tem se desenvolvido até agora não se sustentará por muito tempo, ante a constatação de que os recursos naturais presentes no planeta são em sua grande maioria finitos. Em todo o mundo buscam-se formas mais justas e sustentáveis de existir, ou seja, padrões sustentáveis de produção e consumo, preservação dos recursos e redução das desigualdades sociais, como pilares da sustentabilidade.

28.2. Nesse sentido, o município vem buscando aplicar as boas práticas disponíveis, observando assim os ditames da Lei nº 8.666/93, Art. 3º: **“A licitação destina-se a garantir a observância do princípio constitucional da isonomia, a seleção da proposta mais vantajosa para a administração e a promoção do desenvolvimento nacional sustentável e será processada e julgada em estrita conformidade com os princípios básicos da legalidade, da impessoalidade, da moralidade, da igualdade, da publicidade, da probidade administrativa, da vinculação ao instrumento convocatório, do julgamento objetivo e dos que lhes são correlatos”**, bem como o recente Decreto nº 10024/2019, Art. 2º: **“O pregão, na forma eletrônica, é condicionado aos princípios da legalidade, da impessoalidade, da moralidade, da igualdade, da publicidade, da eficiência, da probidade administrativa, do desenvolvimento sustentável, da vinculação ao instrumento convocatório, do julgamento objetivo, da razoabilidade, da competitividade, da proporcionalidade e aos que lhes são correlatos.”** Assim também o seu **“§ 1º: “O princípio do desenvolvimento sustentável será observado nas etapas do processo de contratação, em suas dimensões econômica, social, ambiental e cultural, no mínimo, com base nos planos de gestão de logística sustentável dos órgãos e das entidades”** e demais normas vigente sobre a matéria.

28.3. A consciência da responsabilidade de cada cidadão, das organizações em geral e, em especial, do poder público, quanto a mudanças que viabilizem a continuidade da vida no planeta, vem crescendo a cada dia, ainda que com percalços, de forma contraditória, com avanços e retrocessos, e com as dificuldades inerentes aos processos humanos.

28.4. Sob tal perspectiva, as contratações públicas sustentáveis representam a adequação da contratação ao que se chama consumo sustentável. Significa pensar a “proposta mais vantajosa para a administração” levando-se em conta não apenas o menor preço, mas o custo como um todo, considerando a manutenção da vida no planeta e o bem-estar social. Vale lembrar que os recursos naturais do país e sua biodiversidade são recursos públicos e como tal devem ser preservados.

28.5. Nas aquisições e contratações, deve ser dada prioridade para produtos reciclados e recicláveis e para bens, serviços e obras que considerem critérios compatíveis com padrões de consumo social e ambientalmente sustentáveis (artigo 7º, XI, da Lei nº 12.305, de 2010 – Política Nacional de Resíduos Sólidos), bem como os atos normativos editados pelos órgãos de proteção ao meio ambiente.

28.6. Diante dessa realidade, propomos que a licitante vencedora deverá atender, **NO QUE COUBER**, o critério de sustentabilidade ambiental prevista na Instrução Normativa Nº 01, de 19 de janeiro de 2010, que dispõe sobre os critérios de sustentabilidade ambiental na aquisição de bens, contratação de serviços ou obras pela Administração Pública Federal direta, autárquica e fundacional e dá outras providências.

- a) que os bens sejam constituídos, no todo ou em parte, por material reciclado, atóxico, biodegradável, conforme ABNT NBR – 15448-1 e 15448-2;
- b) que sejam observados os requisitos ambientais para a obtenção de certificação do Instituto Nacional de Metrologia, Normalização e Qualidade Industrial – INMETRO como produtos sustentáveis ou de menor impacto ambiental em relação aos seus similares;
- c) que os bens devam ser, preferencialmente, acondicionados em embalagem individual adequada, com o menor volume possível, que utilize materiais recicláveis, de forma a garantir a máxima proteção durante o transporte e o armazenamento; e
- d) que os bens não contenham substâncias perigosas em concentração acima da recomendada na diretiva RoHS (Restriction of Certain Hazardous Substances), tais como

mercúrio (Hg), chumbo (Pb), cromo hexavalente (Cr(VI)), cádmio (Cd), bifenil-polibromados (PBBs), éteres difenil-polibromados (PBDEs).

28.7. Em geral, a comprovação pode ser feita mediante inscrição nos rótulos, nas embalagens, por informações disponíveis no site do fabricante e em sites dos órgãos competentes, por apresentação de certificação emitida por instituição pública oficial, ou por instituição credenciada, ou por qualquer outro meio de prova que ateste que o bem fornecido cumpre com as exigências do edital.

29. ENTREGA E CRITÉRIOS DE ACEITAÇÃO DO OBJETO.

29.1. **EMBALAGEM DOS PRODUTOS PARA ENTREGA:** Cada produto deverá ser embalado individualmente, em saco plástico transparente e acondicionados em caixa de papelão reforçada para garantir a adequada resistência e preservação durante o transporte, manuseio e estocagem do produto devidamente etiquetadas com informações de quantidades, item, dados do fabricante e tamanho.

29.2. O calçado escolar deverá ser embalado em saco plástico transparente e posteriormente em caixas coletivas com o máximo de 20 pares do mesmo tamanho, devidamente etiquetadas com informações de quantidades, cor, dados do fabricante e tamanho.

29.3. O prazo de entrega dos bens é de 30 dias, contados do(a) a partir da data da ordem de fornecimento, no almoxarifado da secretaria municipal de educação no seguinte endereço rua Dr Otavio Gomes nº 559- Centro/Pilar.

29.4. No caso de produtos perecíveis, o prazo de validade na data da entrega não poderá ser inferior a metade do prazo total recomendado pelo fabricante.

29.5. Os bens serão recebidos provisoriamente no prazo de 02 (dois) dias, pelo(a) responsável pelo acompanhamento e fiscalização do contrato, para efeito de posterior verificação de sua conformidade com as especificações constantes neste Termo de Referência e na proposta.

29.6. ***Nos termos do art. 74 da Lei nº 8.666, de 1993, poderá ser dispensado o recebimento provisório nos casos de gêneros perecíveis e alimentação preparada.***

29.7. Os bens poderão ser rejeitados, no todo ou em parte, quando em desacordo com as especificações constantes neste Termo de Referência e na proposta, devendo ser substituídos no prazo de 02 (dois) dias, a contar da notificação da contratada, às suas custas, sem prejuízo da aplicação das penalidades.

29.8. Os bens serão recebidos definitivamente no prazo de 02 (dois) dias, contados do recebimento provisório, após a verificação da qualidade e quantidade do material e consequente aceitação mediante termo circunstanciado.

29.8.1. Na hipótese de a verificação a que se refere o subitem anterior não ser procedida dentro do prazo fixado, reputar-se-á como realizada, consumando-se o recebimento definitivo no dia do esgotamento do prazo.

29.9. O recebimento provisório ou definitivo do objeto não exclui a responsabilidade da contratada pelos prejuízos resultantes da incorreta execução do contrato.

30. OBRIGAÇÕES DA CONTRATANTE

30.1. São obrigações da Contratante:

30.1.1. Receber o objeto no prazo e condições estabelecidas no Edital e seus anexos;

30.1.2. Verificar minuciosamente, no prazo fixado, a conformidade dos bens recebidos provisoriamente com as especificações constantes do Edital e da proposta, para fins de aceitação e recebimento definitivo;

30.1.3. Comunicar à Contratada, por escrito, sobre imperfeições, falhas ou irregularidades verificadas no objeto fornecido, para que seja substituído, reparado ou corrigido;

30.1.4. Acompanhar e fiscalizar o cumprimento das obrigações da Contratada, através de comissão/servidor especialmente designado;

30.1.5. Efetuar o pagamento à Contratada no valor correspondente ao fornecimento do objeto, no prazo e forma estabelecidos no Edital e seus anexos;

30.2. A Administração não responderá por quaisquer compromissos assumidos pela Contratada com terceiros, ainda que vinculados à execução do contrato, bem como por qualquer dano causado a terceiros em decorrência de ato da Contratada, de seus empregados, prepostos ou subordinados.

31. OBRIGAÇÕES DA CONTRATADA

31.1. A Contratada deve cumprir todas as obrigações constantes no Edital, seus anexos e sua proposta, assumindo como exclusivamente seus os riscos e as despesas decorrentes da boa e perfeita execução do objeto e, ainda:

31.1.1. Efetuar a entrega do objeto em perfeitas condições, conforme especificações, prazo e local constantes no Termo de Referência e seus anexos, acompanhado da respectiva nota fiscal, na

qual constarão as indicações referentes a: marca, fabricante, modelo, procedência e prazo de garantia ou validade;

31.1.1.1. O objeto deve estar acompanhado do manual do usuário, com uma versão em português e da relação da rede de assistência técnica autorizada, quando for o caso;

31.1.2. Responsabilizar-se pelos vícios e danos decorrentes do objeto, de acordo com os artigos 12, 13 e 17 a 27, do Código de Defesa do Consumidor (Lei nº 8.078, de 1990);

31.1.3. Substituir, reparar ou corrigir, às suas expensas, no prazo fixado neste Termo de Referência, o objeto com avarias ou defeitos;

31.1.4. Comunicar à Contratante, no prazo máximo de 24 (vinte e quatro) horas que antecede a data da entrega, os motivos que impossibilitem o cumprimento do prazo previsto, com a devida comprovação;

31.1.5. Manter, durante toda a execução do contrato, em compatibilidade com as obrigações assumidas, todas as condições de habilitação e qualificação exigidas na licitação;

31.1.6. Indicar preposto para representá-la durante a execução do contrato.

31.1.7. Promover a destinação final ambientalmente adequada, sempre que a legislação assim o exigir, como nos casos de pneus, pilhas e baterias, etc....

31.2. A empresa contratada deverá entregar ao setor responsável pela fiscalização do contrato, até o dia trinta do mês seguinte ao da prestação dos serviços, os seguintes documentos: 1) prova de regularidade relativa à Seguridade Social; 2) certidão conjunta relativa aos tributos federais e à Dívida Ativa da União; 3) certidões que comprovem a regularidade perante a Fazenda Municipal ou Distrital do domicílio ou sede do contratado; 4) Certidão de Regularidade do FGTS – CRF; e 5) Certidão Negativa de Débitos Trabalhistas – CNDT, conforme alínea "c" do item 10.2 do Anexo VIII-B da IN SEGES/MP n. 5/2017;

32. DA SUBCONTRATAÇÃO

32.1. Não será admitida a subcontratação do objeto licitatório.

33. DA ALTERAÇÃO SUBJETIVA

33.1. É admissível a fusão, cisão ou incorporação da contratada com/em outra pessoa jurídica, desde que sejam observados pela nova pessoa jurídica todos os requisitos de habilitação exigidos na licitação original; sejam mantidas as demais cláusulas e condições do contrato; não haja

prejuízo à execução do objeto pactuado e haja a anuência expressa da Administração à continuidade do contrato.

34. DO CONTROLE E FISCALIZAÇÃO DA EXECUÇÃO

34.1. Nos termos do art. 67 Lei nº 8.666, de 1993, será designado representante para acompanhar e fiscalizar a entrega dos bens, anotando em registro próprio todas as ocorrências relacionadas com a execução e determinando o que for necessário à regularização de falhas ou defeitos observados.

34.2. A fiscalização de que trata este item não exclui nem reduz a responsabilidade da Contratada, inclusive perante terceiros, por qualquer irregularidade, ainda que resultante de imperfeições técnicas ou vícios redibitórios, e, na ocorrência desta, não implica em corresponsabilidade da Administração ou de seus agentes e prepostos, de conformidade com o art. 70 da Lei nº 8.666, de 1993.

34.3. O representante da Administração anotará em registro próprio todas as ocorrências relacionadas com a execução do contrato, indicando dia, mês e ano, bem como o nome dos funcionários eventualmente envolvidos, determinando o que for necessário à regularização das falhas ou defeitos observados e encaminhando os apontamentos à autoridade competente para as providências cabíveis.

35. DO PAGAMENTO

35.1. O pagamento será realizado no prazo máximo de até 30 (trinta) dias, contados a partir do recebimento da Nota Fiscal ou Fatura, através de ordem bancária, para crédito em banco, agência e conta corrente indicados pelo contratado.

35.2. Considera-se ocorrido o recebimento da nota fiscal ou fatura no momento em que o órgão contratante atestar a execução do objeto do contrato.

35.3. A Nota Fiscal ou Fatura deverá ser obrigatoriamente acompanhada da comprovação da regularidade fiscal/trabalhista, mediante consulta aos sítios eletrônicos oficiais ou à documentação mencionada no art. 29 da Lei nº 8.666, de 1993.

35.4. Havendo erro na apresentação da Nota Fiscal ou dos documentos pertinentes à contratação, ou, ainda, circunstância que impeça a liquidação da despesa, como, por exemplo, obrigação financeira pendente, decorrente de penalidade imposta ou inadimplência, o pagamento ficará sobrestado até que a Contratada providencie as medidas saneadoras. Nesta

hipótese, o prazo para pagamento iniciar-se-á após a comprovação da regularização da situação, não acarretando qualquer ônus para a Contratante.

35.5. Será considerada data do pagamento o dia em que constar como emitida a ordem bancária para pagamento.

35.6. Constatando-se, a situação de irregularidade da contratada, será providenciada sua notificação, por escrito, para que, no prazo de 5 (cinco) dias úteis, regularize sua situação ou, no mesmo prazo, apresente sua defesa. O prazo poderá ser prorrogado uma vez, por igual período, a critério da contratante.

35.7. Não havendo regularização ou sendo a defesa considerada improcedente, a contratante deverá comunicar aos órgãos responsáveis pela fiscalização da regularidade fiscal quanto à inadimplência da contratada, bem como quanto à existência de pagamento a ser efetuado, para que sejam acionados os meios pertinentes e necessários para garantir o recebimento de seus créditos.

35.8. Persistindo a irregularidade, a contratante deverá adotar as medidas necessárias à rescisão contratual nos autos do processo administrativo correspondente, assegurada à contratada a ampla defesa.

35.9. Quando do pagamento, será efetuada a retenção tributária prevista na legislação aplicável.

35.9.1. A Contratada regularmente optante pelo Simples Nacional, nos termos da Lei Complementar nº 123, de 2006, não sofrerá a retenção tributária quanto aos impostos e contribuições abrangidos por aquele regime. No entanto, o pagamento ficará condicionado à apresentação de comprovação, por meio de documento oficial, de que faz jus ao tratamento tributário favorecido previsto na referida Lei Complementar.

36. DO REAJUSTE

36.1. A CONTRATANTE poderá acrescentar ou suprimir até 25% (vinte e cinco por cento) do valor inicial atualizado do contrato, mantidas as mesmas condições estipuladas, sem que caiba à CONTRATADA qualquer recusa ou reclamação. (Art. 65, parágrafo primeiro da lei nº 8.666/93).

36.2. Não cabe reajuste, repactuação ou reequilíbrio econômico em relação à Ata de Registro de Preços, uma vez que esses institutos estão relacionados à contratação. No entanto, deverão ser observados os ditames dos artigos 17 a 21 do Decreto nº 7892/2013 que trata das situações “DA

REVISÃO E DO CANCELAMENTO DOS PREÇOS REGISTRADOS”, conforme termos do edital da licitação.

36.3. É vedado efetuar acréscimos nos quantitativos fixados nesta ata de registro de preços, inclusive o acréscimo de que trata o § 1º do art. 65 da Lei nº 8.666/93, nos termos do art. 12, §1º do Decreto nº 7.892/13.

37. DA GARANTIA DE EXECUÇÃO

37.1. Não haverá exigência de garantia contratual da execução.

38. DAS SANÇÕES ADMINISTRATIVAS

38.1. Comete infração administrativa nos termos da Lei nº 10.520, de 2002, a Contratada que:

38.1.1. Inexecutar total ou parcialmente qualquer das obrigações assumidas em decorrência da contratação;

38.1.2. Ensejar o retardamento da execução do objeto;

38.1.3. Falhar ou fraudar na execução do contrato;

38.1.4. Comportar-se de modo inidôneo;

38.1.5. Cometer fraude fiscal;

38.2. Pela inexecução total ou parcial do objeto deste contrato, a Administração pode aplicar à CONTRATADA as seguintes sanções:

38.2.1. Advertência, por faltas leves, assim entendidas aquelas que não acarretem prejuízos significativos para a Contratante;

38.2.2. Multa moratória de 5% (cinco por cento) por dia de atraso injustificado sobre o valor da parcela inadimplida, até o limite de 05 (cinco) dias;

38.2.3. Multa compensatória de 2% (dois por cento) sobre o valor total do contrato, no caso de inexecução total do objeto;

38.2.4. Em caso de inexecução parcial, a multa compensatória, no mesmo percentual do subitem acima, será aplicada de forma proporcional à obrigação inadimplida;

38.2.5. Suspensão de licitar e impedimento de contratar com o órgão, entidade ou unidade administrativa pela qual a Administração Pública opera e atua concretamente, pelo prazo de até dois anos;

38.2.6. Declaração de inidoneidade para licitar ou contratar com a Administração Pública, enquanto perdurarem os motivos determinantes da punição ou até que seja promovida a

reabilitação perante a própria autoridade que aplicou a penalidade, que será concedida sempre que a Contratada ressarcir a Contratante pelos prejuízos causados;

38.3. As sanções previstas nos subitens 14.2.1, 14.2.5 e 14.2.6 poderão ser aplicadas à CONTRATADA juntamente com as de multa, descontando-a dos pagamentos a serem efetuados.

38.4. Também ficam sujeitas às penalidades do art. 87, III e IV da Lei nº 8.666, de 1993, as empresas ou profissionais que:

38.4.1. Tenham sofrido condenação definitiva por praticar, por meio dolosos, fraude fiscal no recolhimento de quaisquer tributos;

38.4.2. Tenham praticado atos ilícitos visando a frustrar os objetivos da contratação;

38.4.3. Demonstrem não possuir idoneidade para contratar com a Administração em virtude de atos ilícitos praticados.

38.5. A aplicação de qualquer das penalidades previstas realizar-se-á em processo administrativo que assegurará o contraditório e a ampla defesa à Contratada, observando-se o procedimento previsto na Lei nº 8.666, de 1993.

38.6. As multas devidas e/ou prejuízos causados à Contratante serão deduzidos dos valores a serem pagos, ou recolhidos em favor do município, ou deduzidos da garantia, ou ainda, quando for o caso, serão inscritos na Dívida Ativa do município e cobrados judicialmente.

38.6.1. Caso a Contratante determine, a multa deverá ser recolhida no prazo máximo de 10 (dez) dias, a contar da data do recebimento da comunicação enviada pela autoridade competente.

38.7. Caso o valor da multa não seja suficiente para cobrir os prejuízos causados pela conduta do licitante, a Entidade poderá cobrar o valor remanescente judicialmente, conforme artigo 419 do Código Civil.

38.8. A autoridade competente, na aplicação das sanções, levará em consideração a gravidade da conduta do infrator, o caráter educativo da pena, bem como o dano causado à Administração, observado o princípio da proporcionalidade.

39. CRITÉRIOS DE SELEÇÃO DO FORNECEDOR.

39.1. As exigências de habilitação jurídica e de regularidade fiscal e trabalhista são as usuais para a generalidade dos objetos, conforme disciplinado no edital.

39.2. Os critérios de qualificação econômico-financeira a serem atendidos pelo fornecedor estão previstos no edital.

39.3. Os critérios de qualificação técnica a serem atendidos pelo fornecedor serão:

39.3.1. Comprovação de aptidão para o fornecimento de bens em características, quantidades e prazos compatíveis com o objeto desta licitação, ou com o item pertinente, por meio da apresentação de atestados fornecidos por pessoas jurídicas de direito público ou privado.

39.4. O critério de julgamento da proposta é o menor preço global.

39.5. As regras de desempate entre propostas são as discriminadas no edital.

40. DAS DISPOSIÇÕES GERAIS

40.1. Todas as referências de tempo no Edital, no aviso e durante a sessão pública observarão o horário de Brasília – DF.

40.2. No julgamento das propostas e da habilitação, A Comissão de Licitação poderá sanar erros ou falhas que não alterem a substância das propostas, dos documentos e sua validade jurídica, mediante despacho fundamentado, registrado em ata e acessível a todos, atribuindo-lhes validade e eficácia para fins de habilitação e classificação.

40.3. Na contagem dos prazos, excluir-se-á o dia do início e incluir-se-á o do vencimento. Só se iniciam e vencem os prazos em dias de expediente na Administração.

40.4. Os autos do processo administrativo permanecerão com vista franqueada aos interessados no Setor de Licitações.

Pilar/AL, 29 de Novembro de 2021.

Clewerton Afonso Carvalho Cavalcante
Secretário Municipal de Educação e Cultura
Portaria Nº 111/2021.

INFORMAÇÕES TÉCNICAS DOS PRODUTOS A SEREM ADQUIRIDOS.

Descritivo dos itens que compõem os lotes de tênis escolar.

SANDALIA PAPETE INFANTIL: TAMANHO DE 17 AO 25



Sandália tipo papete

Características Gerais: Deverá ser leve e resistente, apropriada para uso diário, constituído por cabedal e solado, tendo como complemento obrigatório palmilha de conforto/ amortecimento. Não será admitido que o produto apresente defeito de fabricação e discordância visual.

Cabedal: Parte superior da papete, estando em contato direto com o pé do usuário tendo a finalidade de proporcionar estabilidade e conforto, constituído de: Peças em: Laminado sintético, forro e velcro, unidas pelo processo de costuras e ou soldas eletrônicas. Todos os tecidos e laminados utilizados para a fabricação deverão estar isentos de defeitos e devem ser maleáveis. A modelagem do cabedal deve ser constituída pelas as seguintes partes: gáspea (cabedal), forro, velcro, palmilha de conforto. Obedecendo modelagem ilustrada na imagem abaixo Peças sobrepostas não devem criar volume de material excessivo, resultando em desconforto ao caminhar e visual indesejado para o cabedal.

Gáspea

Peça que tem a finalidade de contribuir para com o conforto, durabilidade e estabilidade do produto. Confeccionada em laminado sintético na cor azul Arara 73 VW.

Forro

Peça com finalidade de dar acabamento interno ao produto, proporcionando maior conforto ao usuário. Confeccionado em tecido tipo colmeia na cor Azul Safira 74VW, composição 100% poliéster. Solda eletrônica das laterais ao forro.

Item obrigatório e deve estar localizados de acordo com a ilustração dessa especificação, peça que tem a finalidade de estabilizar a junção do forro ao laminado sintético pelo processo denominado solda eletrônica, proporcionando maior segurança ao caminhar, conforto e estilo ao usuário.

Fecho (velcro)

Peça com finalidade de auxiliar o usuário ao calçar o produto e ajusta lo ao pé, confeccionada em velcro macho e fêmea cor Azul Arara 73VW.

Palmilha de conforto

Peça que tem a finalidade de proporcionar maior conforto e durabilidade ao caminhar, de fácil higienização, responsável por absorver impactos e estabilizar o movimento dos pés, deverá conter relevos (texturas) de forma anatômica, contribuindo para o correto desenvolvimento e crescimento do pé do usuário. Peça única confeccionada em termoplástico a base de policloreto de vinila na classe tipo expandido na cor branco, obedecendo a ilustração desse descritivo.

Conforme imagem.

Etiqueta da Palmilha

Peça que tem a finalidade de facilitar a identificação e ou procedência do usuário. Constituída em laminado sintético na cor transluz, tratamento em alta frequência, conter de forma fixa o nome e brasão do órgão (tipo bolha) impresso (conforme imagem) de dentro para fora para que não possa ser retirado ou apagado, unido a palmilha pelo processo de solda eletrônica, sem o uso de agente químicos, obedecendo a ilustração desse descritivo.

Solado

Parte inferior do calçado, estando em contato direto com o solo, sendo responsável por inúmeras finalidades de segurança uma vez que o usuário pode ou trafega por mais diversos tipos de terreno. Constituído de várias peças (partes):

Peças (partes): entressola, amortecedor, peça para identificação e soleta restritiva. O mesmo deverá atender aos requisitos mínimos desta especificação técnica, obedecendo modelagem ilustrada na imagem abaixo buscando proporcionar característica antiderrapante e canais que permitam escoamento de água e facilitem a limpeza.

Entressola

Peça que tem a finalidade de unir o cabedal ao solado, também responsável por absorver impactos e estabilizar o movimento dos pés, peça única confeccionada em termoplástico a base de policloreto de vinila na classe tipo expandido na cor branco. Ser isento de falhas e imperfeições, tais como bolhas de ar, rebarbas e deformações

Amortecedor

Peças que tem a finalidade de auxiliar na estabilidade e absorção de impactos,

promovendo mais segurança e conforto ao caminhar. Peça confeccionada em termoplástico Gel Policloreto de Vinila na cor azul Arara 73 VW. Ser isento de falhas e imperfeições, tais como bolhas de ar, rebarbas e deformações. Identificação

Peça que tem a finalidade de facilitar a identificação e ou procedência do usuário. Localizada conforme ilustração, conter de forma fixa o nome do órgão, sendo serigráfico ou impresso de dentro para fora, peça deve ainda ser inserida (unida a entressola com ausência de adesivos) para que não possa ser retirado ou apagado. Confeccionado em termoplástico Policloreto de Vinila na cor transparente e posteriormente receber tratamento serigráfico ou impresso de dentro para fora na cor. **Conforme imagem**

Soleta restritiva

Peça responsável pelo contato direto com o solo, auxiliando no amortecimento de impactos, na escoação de líquidos externos e na aderência do calçado, atribuído com um ponto de giro (equilíbrio) com padrões antiderrapantes, desenvolvido com o intuito de distribuir a carga aplicada na região plantar do pé (Fáscia Plantar), um recurso que ajuda a dar mais mobilidade ao produto. Devera conter a numeração e a descrição VENDA PROIBIDA inibindo e deixando claro a não a comercialização alheia do produto. Confeccionado em termoplástico Policloreto de Vinila na cor preto. Ser isento de falhas e imperfeições, tais como bolhas de ar, rebarbas e deformações, obedecendo modelagem ilustrada nesse descritivo.

EMBALAGEM

O produto depois de acabado deverá ser embalado em saco plástico transparente e posteriormente em caixas coletivas com o máximo de 20 pares, devidamente etiquetadas com informações de quantidades, cor, dados do fabricante.

AMOSTRAGEM

É obrigatório a apresentação, sem ônus para a administração, pelo licitante classificado em primeiro lugar, as amostras dos produtos.

Logo após o encerramento do certame, o vencedor deverá apresentar amostras do produto ofertado nos tamanhos 17 e 25.

Juntamente com as amostras deverão entregar os laudos abaixo descritos, para aferição da qualidade do produto. A ausência de entrega de algum item ou entrega em desacordo com o edital fica automaticamente desclassificado.

Após o recebimento das amostras será designada uma comissão de técnicos do setor de ensino para avaliação dos mesmo, caso esta comissão tenha dúvida ou mesmo necessidade de maiores aferições a comissão poderá encaminhar as amostras para novos testes a fim de sanar qualquer dúvida, sem ônus para a administração pública.

Certificados de qualidade

- NBR 14835/13 – Massa do calçado
- NBR 14836/11 – Pico de pressão na região do calcâneo
Pico de pressão na região da cabeça dos metatarsos
- NBR 14837/11 – Temperatura interna
- NBR 14838/11 – Índice de amortecimento
- NBR 14840/11 – Percepção de calce
Marcas e lesões
- NBR 14834/11 – Conforto do calçado mínimo 75% (confortável)
- SATRA TM 404/92 – Calçado pronto (mínimo 200 N)
- SATRA TM/27/04 – Determinação da espessura do laminado do cabedal (mínimo 1.3)
- ABNT NBR 10591/08 – Determinação da gramatura do laminado do cabedal (mínimo 750 gr/m²)
- ABNT NBR 14552/12 – Determinação da resistência à tração e alongamento na ruptura do laminado do cabedal Calçados de classe III (média a baixa solicitação, como calçados casuais): ≥ 65 N/cm
- ABNT NBR 10591/08 – Determinação da gramatura do tecido nylon do cabedal (mínimo 160 gr/m²)
- ABNT NBR 10591/08 – Determinação da gramatura do tecido forro do colarinho e lingueta (mínimo 140 gr/m²)
- ABNT NBR 10591/08 – Determinação da gramatura do tecido da palmilha de montagem (mínimo 180 gr/m²)
- ISO 868/03 – Determinação da dureza da entressola (máximo 55)
- ISO 868/03 – Determinação da dureza da soleta (máximo 80)
- ABNT NBR 14738/15 – Determinação da resistência ao desgaste por perda de volume da soleta (até 70 centésimos de mm)
- ISSO 2781/15 – Determinação da densidade da soleta – método hidrostático (máxima 1,24 g/cm³)
- ISO 22774/04 – Determinação da resistência a abrasão de atacadores (leve desgaste, danos leves)
- NCT SR 00001/12 - Determinação de Material da Entressola

10 – TÊNIS- TAMANHO: 23 ao 30

SEGMENTO: RUNNING PERFORMANCE

FUNCIONALIDADE: APROPRIADO PARA CAMINHADAS, CORRIDAS LEVES, PRÁTICA DE ESPORTES DIFUSOS MODERADOS, USO DIÁRIO.

CARACTERÍSTICAS BÁSICAS: LEVE, VERSÁTIL, RESISTENTE, DURADOURO, CONFORTÁVEL.



Calçado tipo tênis running, apropriado para caminhadas, corridas leves, prática de esportes difusos moderados, uso diário, leve, versátil, resistente, duradouro, confortável, produzido e confeccionado a partir de duas partes distintas (CABEDAL e SOLADO) nas quais são unidas por adesivos a base de água, trazendo benefícios ao meio ambiente no qual não receberá dejetos químicos dos adesivos.

No intuito de se obter melhor resultado no produto final que tem como objeto tênis para uso escolar de crianças e adolescentes da rede de ensino, deverá ser utilizada fôrma com design moderno com perfil ergonomicamente desenvolvida para proporcionar maior conforto ao caminhar. Bico levemente elevado para facilitar a locomoção e desempenho, diminuindo o atrito e esforço do pé quando exigido neste movimento, servindo também para aliviar o cansaço durante a articulação.

Por se tratar de um produto em produção fabril exige-se que as dimensões dos calçados acompanhem os padrões comerciais baseados na escala francesa (referência mundial) cujo fator de conversão 0,66667. A medição em centímetros é sempre realizada na fôrma utilizada para a montagem do calçado. A medida realizada em calçado já confeccionado deverá ser realizada na palmilha de higienização ou na base interna da entressola, com variação permitida de 3% (+/-).

As duas partes que compõem o tênis são subdivididas e tem as seguintes características:

CABEDAL – o cabedal é composto das seguintes peças.

1. **GÁSPEA** – peça superior confeccionada a partir de laminado pvc na cor (conforme imagem) dublado com tecido poliéster na cor (conforme imagem), e tratamento com solda eletrônica em alta frequência.
 - 1.1. Função: proteger o pé, absorver e expelir líquidos internos, proporcionando conforto, leveza e ventilação.
2. **FRENTE** – peça frontal constituída de laminado pvc na cor (conforme Imagem).
 - 2.1. Função: proteger os dedos, armar a frente, facilitar limpeza externa, aumentar a durabilidade.
3. **TALONEIRA** – peça traseira constituída de laminado pvc na cor. (Conforme imagem)
 - 3.1. Função: proteger o calcanhar, armar e enrijecer a traseira, facilitar limpeza externa, aumentar a durabilidade., proteger o calcanhar, e principalmente evitar entorses
4. **REFORÇO TESOURINHA** – peça superior confeccionada a partir de laminado sintético pvc na cor (conforme imagem).
 - 4.1. Função: aumentar resistência para passagem do atacador ou velcro.
5. **FORRO DA GÁSPEA** – peça interna central constituída de não tecido poliéster com fibras tratadas, na cor (conforme imagem).
 - 5.1. Função: aumentar a durabilidade, resistência, auxiliar na transpiração.
6. **LINGUETA** – peça superior externa constituída de nylon dupla frontura (tipo smash) na cor (Conforme Imagem), dublado com não tecido. Com aplicação de detalhe constituído de laminado pvc, e personalização conforme arte definida pelo órgão requisitante, pelo processo de silk screen e solda eletrônica em alta frequência.
 - 6.1. Função: fechamento do calçado, proteção dos pés, facilitação no calce, e auxílio na higienização.
7. **FORRO DA LINGUETA** – peça interna constituída de tecido poliéster tipo favo com brilho na cor (conforme imagem)dublado com espuma de poliuretano, com aplicação de etiqueta termo colante com informações do produto como lote de produção, razão social e CNPJ do fabricante.
 - 7.1. Função: auxílio na absorção de suor, proteção interna, conforto e durabilidade.

8. **FORRO DO COLARINHO** – peça traseira interna, constituída de tecido poliéster tipo favo com brilho na cor (conforme imagem) dublado com espuma de poliuretano.
 - 8.1. Função: proteger a região do calcanhar, auxiliar na absorção de suor, conforto, durabilidade.
9. **REFORÇO DA FRENTE** – peça frontal interna constituída de resina termoplástica dublada com não tecido, aplicada pelo processo termo transferível.
 - 9.1. Função: aumentar a durabilidade, proteção dos dedos.
10. **REFORÇO TRASEIRO** – peça traseira interna constituída de resinas termoplásticas.
 - 10.1. Função: armar e enrijecer a traseira, proteger o calcanhar, aumentar a durabilidade, evitar entorses.
11. **ATACADOR** – peça superior externa constituída de fios de poliéster trançados formato redondo meia cana (tipo chinês) na cor **conforme imagem**.
 - 11.1. Função: fechamento, sustentação do pé na parte interna.
12. **PALMILHA DE MONTAGEM** – peça interna inferior constituída de não tecido poliéster reforçado por costuras, na cor conforme imagem.
 - 12.1. Função: armar o calçado, fechamento, proteção, auxílio na absorção de suor.
13. **PALMILHA DE CONFORTO E HIGIENIZAÇÃO** – peça interna constituída de EVA, dublado com tecido poliéster na cor preta com silkscreen contendo a numeração.
 - 13.1. Função: aumento do conforto, amortecimento de impacto, auxílio na absorção de suor, este item é móvel e pode ser removido a qualquer momento para higienização e limpeza.

SOLADO – o solado é composto das seguintes peças.

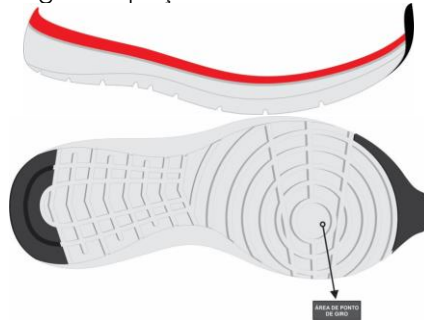

1. **ENTRESSOLA** – peça macia para amortecimento de impactos, constituída composta de resinas base Poliéster na cor branca, localizada na parte intermediária frontal com parte central em contato com o solo, e ponto de giro na parte do 1º metatarso, com acabamento via pintura na cor (conforme imagem). Unida à soleta e ao salto pelo processo denominado colado com aplicação de adesivos a base de água.
 - 1.1. Conforto, amortecimento de impactos, auxílio na escoação de líquidos externos, auxílio na formação visual.
2. **SOLETA** – peça inferior constituída de composto termoplástico de alta abrasão na cor preta. Unida a entressola pelo processo denominado colado. Deverá conter sulcos para escoação de água e sujeiras, e assim melhor aderência com desenho antiderrapante.
 - 2.1. Aumentar a durabilidade, auxílio no amortecimento de impactos, auxílio no escoação de líquidos externos e sujeiras.

CARACTERÍSTICAS DAS MATÉRIAS-PRIMAS

Gáspea, lingueta	Nylon dupla frontura dublado com não tecido, gramatura final mínima 160 gr/m ²	ABNT NBR 10591/2008
Aplicação da gáspea e lingueta	Laminado sintético de pvc espessura final mínima de 0.5mm	SATRA TM 27/2004

Frente, taloneira, tesourinha	Laminado sintético de pvc dublado com manta de poliéster, espessura final mínima 1.3mm, gramatura final mínima 750 gr/m ²	ABNT NBR 10591/2008 SATRA TM 27/2004
Forração Interna	Não tecido poliéster com fibras tratadas, gramatura final mínima 180 gr/m ²	ABNT NBR 10591/2008
Forro lingueta e colarinho	Tecido poliéster tipo favo com brilho dublado com espuma poliuretano 3mm, gramatura final mínima 140 gr/m ²	ABNT NBR 10591/2008
Reforço da frente	Resina termoplástica dublada com manta não tecido, espessura final mínima 0,4mm	SATRA TM 27/2004
Reforço traseiro	Resina termoplástica, espessura final mínima 0,8mm	SATRA TM 27/2004
Atacador	Fios trançados de poliéster 70 cabos, formato redondo meia cana (tipo chinês) com tamanhos equivalentes e proporcionais a cada numeração.	DIN 4843 Parte 6.15
Palmilha de montagem	Não tecido poliéster reforçado por costuras, gramatura final mínima 180 gr/m ²	ABNT NBR 10591/2008
Entressola	Resinas base Poliéster monodensidade, dureza máxima 55, densidade 400 – 440 kg/m ³	ABNT NBR 14454/07
Soleta	Composto termoplástico policloreto de vinila emborrachado, dureza máxima 80, abrasão máxima de 150mm ³ , densidade máxima 1,20g/cm ³	ABNT NBR 15190/05 ABNT NBR 14454/07 ABNT NBR 14737/2001

EMBALAGEM

O produto depois de acabado deverá ser embalado em saco plástico transparente e posteriormente em caixas coletivas com o máximo de 20 pares, devidamente etiquetadas com informações de quantidades, cor, dados do fabricante.

AMOSTRAGEM

É obrigatório a apresentação, sem ônus para a administração, pelo licitante classificado em primeiro lugar, as amostras dos produtos.

Logo após o encerramento do certame, o vencedor deverá apresentar amostras do produto ofertado nos tamanhos 23 e 30.

Juntamente com as amostras deverão entregar os laudos abaixo descritos, para aferição da qualidade do produto. A ausência de entrega de algum item ou entrega em desacordo com o edital fica automaticamente desclassificado. Após o recebimento das amostras será designada uma comissão de técnicos do setor de ensino para avaliação dos mesmos, caso esta comissão tenha dúvida ou mesmo necessidade de maiores aferições a comissão poderá encaminhar as amostras para novos testes a fim de sanar qualquer dúvida, sem ônus para a administração pública.

Certificados de qualidade

NBR 14835/13 – Massa do calçado

NBR 14836/11 – Pico de pressão na região do calcâneo

Pico de pressão na região da cabeça dos metatarsos

NBR 14837/11 – Temperatura interna

NBR 14838/11 – Índice de amortecimento

NBR 14840/11 – Percepção de calce

Marcas e lesões

NBR 14834/11 – Conforto do calçado mínimo 75% (confortável)

SATRA TM 404/92 – Calçado pronto (mínimo 200 N)

SATRA TM/27/04 – Determinação da espessura do laminado do cabedal (mínimo 1.3)

ABNT NBR 10591/08 – Determinação da gramatura do laminado do cabedal (mínimo 750 gr/m²)

ABNT NBR 14552/12 – Determinação da resistência à tração e alongamento na ruptura do laminado do cabedal Calçados de classe III (média a baixa sollicitação, como calçados casuais): ≥ 65 N/cm

ABNT NBR 10591/08 – Determinação da gramatura do tecido nylon do cabedal (mínimo 160 gr/m²)

ABNT NBR 10591/08 – Determinação da gramatura do tecido forro do colarinho e lingueta (mínimo 140 gr/m²)

ABNT NBR 10591/08 – Determinação da gramatura do tecido da palmilha de montagem (mínimo 180 gr/m²)

ISO 868/03 – Determinação da dureza da entressola (máximo 55)

ISO 868/03 – Determinação da dureza da soleta (máximo 80)

ABNT NBR 14738/15 – Determinação da resistência ao desgaste por perda de volume da soleta (até 70 centésimos de mm)

ISSO 2781/15 – Determinação da densidade da soleta – método hidrostático (máxima 1,24 g/cm³)

ISO 22774/04 – Determinação da resistência a abrasão de atacadores (leve desgaste, danos leves)

NCT SR 00001/12 - Determinação de Material da Entressola

OBS: Na hipótese de não constar prazo de validade nos laudos, este órgão aceitará como válidos aqueles expedidos em até 180 (cento e oitenta) dias imediatamente anteriores à data de apresentação da proposta.

11-TÊNIS- TAMANHO: 30 ao 44

MODELO – TENIS ATACADOR A ESPECIFICAÇÃO E NORMAS TECNICAS A SEGUIR DESCRITAS ESTAO EM CONFORMIDADE COM A ABNT NBR 16473 - CONFORTO EM CALÇADO ESCOLAR - REQUISITOS NORMAS E ENSAOS – PRIMEIRA EDIÇÃO 11/04/2016.



O mesmo devera proporcionar sensação agradável e confortável. Permitir adequada transpiração e proteção dos pés ao caminhar, seguindo tais critérios o modelo especificado conforme a ilustração descrita a baixo consiste na união de partes independentes. Devendo a parte superior (cabedal) ser unida a parte inferior (entressola/solado), por método de produção isento da utilização de adesivos, desta forma não gerando nenhum dano ao meio ambiente .

CARACTERISTICAS

CABEDAL: Parte superior do calçado que tem a finalidade de proporcionar suporte, conforto e estilo, composto pelas seguintes peças e seus materiais:

Vira Lateral/Frente/Traseira: Confeccionado em lona 100% algodão na cor (conforme imagem) aproximado, ligamento panamá (grão de arroz) gramatura mínima 280gr/m², densidade do urdume mínimo 50 fios/pol, densidade da trama mínima 30 fios/pol dublada (unida) com forro ligamento sarja na cor natural, gramatura mínima 180gr/m², densidade do urdume mínimo 70 fios/pol, densidade da trama mínima 30 fios/pol, gramatura total mínima 470 gr/m².

Cabedal/Lingueta: Confeccionado em nylon 100% poliéster gramatura mínima 70g/m² na cor (conforme Imagem) aproximado, dublado com espuma poliuretano de 3mm de espessura, dublado com não tecido 100% poliéster, gramatura mínima 70 gr/m², na cor preto. Gramatura mínima final 140g/m²

DESIGNER LATERAL E LINGUETA:

Confeccionado em laminado plástico PVC espessura mínima 0,50mm transparente, com serigrafia predominante na cor (conforme imagem). Detalhe central com quatro (04) faixas em serigrafia na cor (conforme Imagem) aplicado ao centro pelo processo denominado serigrafia e solda eletrônica. Detalhe a cima que contorna o primeiro vazador do atacador na cor (conforme Imagem), composto por serigrafia entre os detalhes com o nome do município, tal o mesmo também será aplicado na lingueta juntamente com o brasão do município com o fundo azul (conforme imagem), freqüenciado e aplicada pelo processo solda eletrônica.

Atacador: Confeccionado em fios trançados 100% poliéster, com tamanhos equivalentes e proporcionais à numeração, na cor branco, formato chato, com ponteiros de acabamento de acetato.

Colarinho/Forro da lingueta: Confeccionado em nylon 100% poliéster gramatura mínima 70g/m², na cor Preto.

Tubox: Confeccionado em resina termoplástica, espessura mínima de 0,5mm dublada com não tecido, na cor natural. Aplicado pelo processo termo transferível conformada.

Reforço do Cabedal: Confeccionada em não tecido 100% poliéster, gramatura mínima final 140 gr/m², na (conforme imagem). Aplicado pelo processo de colagem e costuras.

Palmilha de Acabamento: Confeccionado em placa de EVA com espessura mínima de 4mm, dublado com tecido 100% poliéster, gramatura mínima 90 gr/m², na cor branca.

SOLADO

Soleta: Confeccionada em borracha termoplástica dureza máxima 65, resistência ao desgaste máximo de 260 mm na cor (**conforme imagem**) aproximado. Unida a entre sola pelo processo denominado inserto, onde a mesma deverá conter sulcos para escoação de água e sujeiras, e assim melhor aderência. Deverá conter de forma fixa, permanente e visível o número referente ao tamanho do calçado.

Inserto da soleta I: Confeccionada em borracha termoplástica dureza máxima 65, resistência ao desgaste máximo de 260 mm na cor (conforme imagem) aproximado aplicado. Unida a entre sola pelo processo denominado inserto, onde a mesma deverá conter sulcos para escoação de água e sujeiras, e assim melhor aderência.

Inserto da soleta II: Confeccionada em borracha termoplástica dureza máxima 65, resistência ao desgaste máximo de 260 mm³, na cor (conforme Imagem) aproximado. Unida a entre sola pelo processo denominado inserto, onde a mesma deverá conter sulcos para escoação de água e sujeiras, e assim melhor aderência.

Inserto da soleta III: Confeccionada em borracha termoplástica dureza máxima 65, resistência ao desgaste máximo de 260 mm³, na cor (conforme imagem). Unida a entre sola pelo processo denominado inserto, onde a mesma deverá conter sulcos para escoação de água e sujeiras, e assim melhor aderência.

Inserto da soleta IV: Confeccionada em borracha termoplástica dureza máxima 65, resistência ao desgaste máximo de 260 mm³, na cor (conforme imagem) aproximado (conforme Imagem), com o nome do município impresso na sua parte inferior sem contato com o solo.

Inserto lateral entressola: Confeccionada em borracha termoplástica dureza máxima 65, resistência ao desgaste máximo de 260 mm³, na cor (conforme Imagem) aproximado.

Entressola: Confeccionada em borracha termoplástica dureza máximo 65, resistência ao desgaste máximo de 260 mm³ na cor branco. Lembrando que a soleta, entressola e cabedal deverão ser unidos pelo processo denominado inserto (ausência de adesivos).

LAUDOS EXIGIDOS PARA TESTAR QUALIDADE DA MATÉRIA PRIMA

Juntamente com os protótipos físicos deverá ser entregue os certificados de qualidade abaixo relacionados emitidos por laboratórios acreditados por INMETRO

MATÉRIA PRIMA	ENSAIOS	RESULTADO MÍNIMO
LONA JÁ UNIDA A SARJA	ABNT NBR 10591/08	470 gr/m ² ≥
RESINA TERMOPLÁSTICA	ABNT NBR 14099/16	0,50 mm ≥
REFORÇO DO CABEDAL	ABNT NBR 10591/08	140 gr/m ² ≥
NYLON	ABNT NBR 10591/08	140 gr/m ² ≥
PLACA DE EVA	ABNT NBR 14099/16	4,0 mm ≥
ENTRESSOLA	ABNT NBR 14554/16	≤ 65
SOLETA E PEÇA CENTRAL	ABNT NBR 14554/16	≤ 65
PEÇA ANEL	ABNT NBR 14554/16	≤ 65

DA EXIGÊNCIA DO LAUDO PARA GARANTIR O CONFORTO DO CALÇADO RESULTADO MINIMO ACEITAVEL CONFORTAVEL

MASSA DO CALÇADO	ABNT NBR 14835/13
DISTRIBUIÇÃO DE PRESSÃO PLANTAR	ABNT NBR 14836/14
TEMPERATURA INTERNA DO CALÇADO	ABNT NBR 14837/11
ÍNDICE DE AMORTECIMENTO DO CALÇADO	ABNT NBR 14838/16
ÍNDICE DE PRONAÇÃO DO CALÇADO	ABNT NBR 14839/15
PERCEPÇÃO DE CALÇE; MARCAS E LESÕES	ABNT NBR 14840/15
CONFORTO DO CALÇADO	ABNT NBR 14834/15

EMBALAGEM

Embalado unitário em sacos plásticos e posteriormente em caixas colmeia com agrupamento máximo de 20 pares, devidamente etiquetadas com todas as informações necessárias para manuseio.

AMOSTRAGEM

É obrigatório a apresentação, sem ônus para a administração, pelo licitante classificado em primeiro lugar, as amostras dos produtos.

Logo após o encerramento do certame, o vencedor deverá apresentar amostras do produto ofertado nos tamanhos 34 e 44.

Juntamente com as amostras deverão entregar os laudos abaixo descritos, para aferição da qualidade do produto. A ausência de entrega de algum item ou entrega em desacordo com o edital fica automaticamente desclassificado. Após o recebimento das amostras será designada uma comissão de técnicos do setor de ensino para avaliação dos mesmos, caso esta comissão tenha dúvida ou mesmo necessidade de maiores aferições a comissão poderá encaminhar as amostras para novos testes a fim de sanar qualquer dúvida, sem ônus para a administração pública.

Clewerton Afonso Carvalho Cavalcante

Secretário Municipal de Educação e Cultura

Portaria Nº 111/2021.

ANEXO II

DECLARAÇÕES EM GERAL

A empresa inscrita no CNPJ nº estabelecida na por intermédio do seu representante legal abaixo assinado, **DECLARA** sob as sanções administrativas cabíveis e sob as penas da lei:

- a) que cumpre os requisitos estabelecidos no artigo 3º da Lei Complementar nº 123, de 2006, estando apta a usufruir do tratamento favorecido estabelecido em seus arts. 42 a 49, onde na presente data, enquadra-se como: (...**MICROEMPRESA**, conforme inciso I do artigo 3º da Lei Complementar nº 123, de 14/12/2006 ou **EMPRESA DE PEQUENO PORTE**, conforme inciso II do artigo 3º da Lei Complementar nº 123, de 14/12/2006 ou **COOPERATIVA**, conforme art. 34, da Lei 11.488, de 15 de junho de 2007...);
- b) que está ciente e concorda com as condições contidas no Edital e seus anexos;
- c) que cumpre os requisitos para a habilitação definidos no Edital e que a proposta apresentada está em conformidade com as exigências editalícias;
- d) que inexistem fatos impeditivos para sua habilitação no certame, ciente da obrigatoriedade de declarar ocorrências posteriores;
- e) que não emprega menor de 18 anos em trabalho noturno, perigoso ou insalubre e não emprega menor de 16 anos, salvo menor, a partir de 14 anos, na condição de aprendiz, nos termos do artigo 7º, XXXIII, da Constituição;
- f) que não possui, em sua cadeia produtiva, empregados executando trabalho degradante ou forçado, observando o disposto nos incisos III e IV do art. 1º e no inciso III do art. 5º da Constituição Federal;
- g) que os serviços são prestados por empresas que comprovem cumprimento de reserva de cargos prevista em lei para pessoa com deficiência ou para reabilitado da Previdência Social e que atendam às regras de acessibilidade previstas na legislação, conforme disposto no art. 93 da Lei nº 8.213, de 24 de julho de 1991.

Cidade, ____ de _____ de 2022.

(representante legal do licitante, no âmbito da licitação,
com identificação completa)

ANEXO III

(modelo de)

DECLARAÇÃO DE ELABORAÇÃO INDEPENDENTE DE PROPOSTA

(Identificação completa do representante da empresa licitante), como representante devidamente constituído de **(Identificação completa da empresa licitante)** doravante denominado **(Licitante)**, declara, sob as penas da lei, em especial o art. 299 do Código Penal Brasileiro, que:

- a) a proposta apresentada para participar da presente licitação, **foi elaborada** de maneira independente pela empresa **(Nome da empresa Licitante)**, e o conteúdo da proposta não foi, no todo ou em parte, direta ou indiretamente, informado, discutido ou recebido de qualquer outro participante potencial ou de fato, desta licitação por qualquer meio ou por qualquer pessoa;
- b) a intenção de apresentar a proposta elaborada para participar desta licitação, não foi informada, discutida ou recebida de qualquer outro participante potencial ou de fato, por qualquer meio ou por qualquer pessoa;
- c) que não tentou, por qualquer meio ou por qualquer pessoa, influir na decisão de qualquer outro participante potencial ou de fato, quanto a participar ou não da referida licitação;
- d) que o conteúdo da proposta apresentada para participar da licitação, não será, no todo ou em parte, direta ou indiretamente, comunicado ou discutido com qualquer outro participante potencial ou de fato, antes da adjudicação do objeto da referida licitação;
- e) que o conteúdo da proposta apresentada para participar desta licitação, não foi, no todo ou em parte, direta ou indiretamente, informado, discutido ou recebido de qualquer integrante do Setor de Licitações do município de Pilar – Alagoas, antes da abertura oficial das propostas;
- e
- f) que está plenamente ciente do teor e da extensão desta declaração e que detém plenos poderes e informações para firmá-la.

Cidade, ____ de _____ de 2022.

(representante legal do licitante, no âmbito da licitação,
com identificação completa)

ANEXO IV

MINUTA DE ATA DE REGISTRO DE PREÇOS

PREGÃO ELETRÔNICO Nº ---/2022
PROCESSO ADMINISTRATIVO Nº ---/2021
ATA DE REGISTRO DE PREÇOS Nº ---/2022

Pelo presente instrumento, que entre si celebram, de um lado, **O MUNICÍPIO DE PILAR**, pessoa jurídica de direito público, inscrito no CNPJ sob o nº 12.200.150/0001-28, com sede administrativa na Praça Floriano Peixoto, s/n, Centro, Pilar/AL, neste ato representado pelo Chefe do Poder Executivo Municipal, **RENATO REZENDE ROCHA FILHO**, brasileiro, casado, advogado, inscrito no RG 99001228624 SSP/AL e no CPF de nº 037.492.714-61, considerando o julgamento da licitação na modalidade de Pregão, na forma eletrônica, para **REGISTRO DE PREÇOS** nº.---/2021, Processo Administrativo nº ---/2021, **RESOLVE** registrar os preços da empresa indicada e qualificada nesta ATA, de acordo com a classificação por ela alcançada e nas quantidades cotadas, atendendo às condições previstas no Edital, nos moldes da Lei nº 8.666, de 21 de junho de 1993, e suas alterações e do Decreto Federal nº 7.892/2013, de 23 de janeiro de 2013, e em conformidade com as disposições a seguir:

1. DO OBJETO

1.1. O objeto da Ata é o **REGISTRO DE PREÇOS PARA FUTURA E EVENTUAL AQUISIÇÃO DE XXXXXXXXXXXXXXXXXXXXXXXXXXXXXXXX**, especificado no Termo de Referência anexo ao Edital de Pregão Eletrônico nº.---/2022, que é parte integrante da Ata, assim como a proposta vencedora, independentemente de transcrição.

2. DOS PREÇOS, ESPECIFICAÇÕES E QUANTITATIVOS

2.1. O preço registrado, as especificações do objeto, a quantidade, o fornecedor e as demais condições ofertadas na proposta são as que seguem:

EMPRESA:		XXXXXXXXXXXXX				
CNPJ: XXXXXXXXXXXXX		TELEFONE: XXXXXXXXXXXXX		E-MAIL: XXXXXXXXXX		
ENDEREÇO:		XXXXXXXXXXXXXXXXXX				
ITEM	DESCRIÇÃO DO ITEM	UNIDADE	QNT	MARCA	VALOR UNITÁRIO (R\$)	VALOR TOTAL (R\$)
1						
2						

FORMULÁRIO DE FICHA CADASTRAL
FORNECEDOR / CONTRATADO / CONVENIENTE / COOPERADO:

FICHA CADASTRAL

Nome / Razão Social: _____

Nome Fantasia: _____

CPF/CNPJ: _____ Cidade: _____

Estado: _____ CEP: _____ E-mail empresa: _____

Telefone fixo: () _____ Celular / Whatsapp: () _____

E-mail Vendas: _____ Celular / Whatsapp: () _____

E-mail Financeiro: _____ Celular / Whatsapp: () _____

DADOS BANCÁRIOS

Titular da Conta: _____

Banco: _____

Agência: _____ Operação: _____ Conta: _____

DECLARAÇÃO

Declaro para os devidos fins que são verdadeiras as informações fornecidas para o preenchimento deste cadastro e contato.

Declaro ainda ter conhecimento que este cadastro tem validade por todo o período de vigência da ARP/Contrato e, que quaisquer alterações devem ser encaminhadas ao Gestor do Contrato da Prefeitura Municipal de Pilar.

Código Penal - Decreto-Lei nº 2.848, de 7 de dezembro de 1940

Falsidade ideológica

Art. 299 - Omitir, em documento público ou particular, declaração que dele devia constar, ou nele inserir ou fazer inserir declaração falsa ou diversa da que devia ser escrita, com o fim de prejudicar direito, criar obrigação ou alterar a verdade sobre fato juridicamente relevante:

Pena - reclusão, de um a cinco anos, e multa, se o documento é público, e reclusão de um a três anos, e multa, se o documento é particular.

Parágrafo único - Se o agente é funcionário público, e comete o crime prevalecendo-se do cargo, ou se a falsificação ou alteração é de assentamento de registro civil, aumenta-se a pena de sexta parte".

_____, _____ de _____ de _____.

ASSINATURA

VALOR TOTAL DA ARP: xxxxxxxxxxxxxxxxxxxxxx

3. DO ÓRGÃO GERENCIADOR E PARTICIPANTES

3.1. O órgão gerenciador da Ata é a Secretaria Municipal de Saúde do Município de Pilar/AL.

3.2. São Órgãos Participantes:

a) Não existem órgãos participantes.

4. DA ADESÃO À ATA DE REGISTRO DE PREÇOS

4.1. Desde que devidamente justificada a vantagem, qualquer órgão ou entidade da Administração Pública poderá solicitar a utilização da presente **ARP**, durante sua vigência, independentemente da participação ou não na licitação sobredita, mediante anuência do órgão gerenciador, de acordo com o Decreto nº 7.892/13.

5. DA VALIDADE DA ATA

5.1. A presente Ata de Registro de Preços vigorará por um período de **12 (doze) meses**, contados a partir da sua assinatura, não podendo ser prorrogado.

6. DAS OBRIGAÇÕES DAS PARTES

6.1. A Administração Municipal obrigar-se-á a:

6.1.1 efetuar o pagamento à Fornecedora, de acordo com o prazo estabelecido na ATA;

6.1.2 comunicar formal e imediatamente à Adjudicatária qualquer anormalidade no fornecimento dos bens, podendo recusá-los caso não estejam de acordo com as exigências estabelecidas neste Termo de Referência;

6.1.3 prestar, através de seu representante, as informações necessárias, bem como atestar as Notas Fiscais oriundas das obrigações contraídas;

6.1.4 assegurar-se do fiel cumprimento das condições estabelecidas na futura Ata de Registro de Preços;

6.1.5 assegurar-se de que os preços contratados são os mais vantajosos para o Município, por meio de estudo comparativo dos preços praticados pelo mercado;

6.1.6 renegociar os valores contratados, cujos preços sejam considerados desvantajosos;

6.1.7 fiscalizar o cumprimento das obrigações assumidas pela Adjudicatária;

6.1.8 aplicar as penalidades por descumprimento das obrigações assumidas.

6.2. A Adjudicatária obrigar-se-á fornecer em conformidade com o que foi licitado, de acordo com o Termo de Referência, obriga-se também a:

6.2.1 arcar com todos os custos que incidam direta ou indiretamente sobre a aquisição do objeto ofertado na licitação;

6.2.2 manter firme sua proposta durante o prazo de validade da mesma;

6.2.3 fornecer em conformidade com o que foi licitado, nas quantidades estabelecidas na Ordem de Fornecimento;

6.2.4 corrigir eventuais falhas no cumprimento de suas obrigações no prazo estabelecido pelo fiscal do contrato;

6.2.5 abster-se de transferir direitos ou obrigações decorrentes da Ata de Registro de Preços sem a expressa concordância do Município;

6.2.6 responder por eventuais danos causados ao Município ou a terceiros durante a vigência da Ata por seus agentes ou prepostos;

6.2.7 manter durante a vigência da Ata de Registro de Preços as condições de habilitação exigidas no edital.

7. DAS PENALIDADES

7.1. A Adjudicatária que ensejar o retardamento do certame, falhar ou fraudar na execução da Ata, não mantiver a proposta, comportar-se de modo inidôneo, fizer declaração falsa ou cometer fraude fiscal, garantindo o direito prévio da citação e da ampla defesa, ficará impedida de licitar e contratar com a Administração, pelo prazo de até 05 (cinco) anos, enquanto perdurarem os motivos determinantes da punição ou até que seja promovida a reabilitação perante a própria autoridade que aplicou a penalidade.

7.2. Quando a proponente vencedora não apresentar situação regular no ato da entrega da Ordem de Fornecimento ou da assinatura do contrato, será convocada outra licitante, observada a ordem de classificação, para celebrar o contrato, e assim sucessivamente.

7.3. Se a licitante vencedora recusar-se a receber a Ordem de Fornecimento ou, quando for o caso, assinar o contrato injustificadamente, será aplicada multa de 10% (dez por cento) do valor global de sua proposta em favor da Prefeitura, sem prejuízo da aplicação de outras sanções cabíveis.

7.4. Pela infração das condições estabelecidas na Ata de Registro de Preços, o Município poderá, garantir a prévia defesa, aplicar à Adjudicatária as seguintes sanções:

I. advertência;

II. multa de 2% (dois por cento) do valor total do contrato por infração a qualquer cláusula ou condição do contrato, aplicada em dobro na reincidência;

7.5. No processo de aplicação de penalidades é assegurado o direito ao contraditório e à ampla defesa.

7.6. Se o valor da multa não for pago, será cobrado administrativamente, podendo, ainda ser inscrito na Dívida Ativa do Município e cobrado judicialmente.

7.7. O valor da(s) multa(s) aplicada(s) deverá (ão) ser recolhida(s) em qualquer agência integrante da Rede Arrecadadora de Receitas do Município, por meio de Documento de Arrecadação de Receitas, a ser preenchido de acordo com instruções fornecidas pela Contratante.

7.8. As penalidades serão registradas no Cadastro Municipal de Licitante.

8. DO FORNECIMENTO E RECEBIMENTO

8.1. Cada Ordem de Fornecimento conterá sucintamente a quantidade e descrição do produto, valor, assinatura do requisitante e data de expedição.

8.2. A Ordem de Fornecimento poderá ser enviada ao fornecedor por e-mail ou qualquer outro meio hábil.

8.3. A Adjudicatária ficará obrigada a atender todas as solicitações efetuadas através das Ordens de Fornecimento emitidas durante a vigência da Ata, mesmo se o fornecimento delas decorrente for previsto para data posterior ao seu vencimento.

8.4. O objeto poderá ter suas quantidades alteradas dentro dos limites estabelecidos na Lei nº 8.666/93.

8.5. O fornecimento do objeto deverá apresentar qualidade e especificações idênticas às mencionadas na proposta comercial da Adjudicatária.

8.6. Se a Adjudicatária recusar-se injustificadamente a fornecer o objeto aqui licitado na forma estabelecida no Edital, será convocada outra licitante, observada a ordem de classificação, sujeitando-se a desistente às penalidades legais, sem prejuízo da aplicação de outras cabíveis.

9. DA FISCALIZAÇÃO PARA RECEBIMENTO DE MATERIAIS

9.1. O objeto será recebido por servidores da Secretaria Municipal de Educação, e somente se efetivará após ter sido examinado e julgado em perfeitas condições e adequação as condições especificadas neste termo, nos termos do inciso II, do art. 73, da Lei nº 8.666/93.

9.2. A emissão do aceite não exclui a responsabilidade civil do fornecedor por vícios de qualidade do produto ou disparidade com as especificações técnicas exigidas neste Termo de Referência e/ou por elas atribuídas e posteriormente não comprovadas pela Administração.

10. DAS CONDIÇÕES DE PAGAMENTO

10.1. O pagamento à adjudicatária será efetuado em até 30 dias a partir da entrada da Nota Fiscal, devidamente atestada por quem de direito.

10.2. O pagamento fica condicionado à comprovação de que a Adjudicatária se encontra em regular situação fiscal para com as fazendas estadual e federal.

10.3. Nenhum pagamento será feito sem que a Adjudicatária tenha recolhido o valor de multa eventualmente aplicada.

10.4. Havendo erro na nota fiscal, ou outra circunstância que desaprove a liquidação, a mesma ficará pendente e o pagamento susado, até que a Adjudicatária tome as medidas saneadoras necessárias.

10.5. O pagamento poderá ser efetuado mediante depósito em conta- corrente da Adjudicatária ou através de emissão de cheque do licitante, indicada na proposta de preços, devendo para isto ficar explicitado o nome do Banco, Agência, localidade e número da conta- corrente em que deverá ser efetuado o crédito.

11. DA ENTREGA

11.1. Caso seja necessário, a SEMEC solicitará, durante a vigência da ata, o fornecimento dos produtos registrado, na quantidade que for preciso, mediante o recebimento da nota de empenho, que será emitida no valor correspondente á Ordem de Fornecimento.

11.2. Todos os materiais adquiridos deverão ser entregues em suas embalagens originais, em ótimo estado de conservação, contendo marca, modelo, referencia, fabricante procedência, entre outros, e de acordo com a legislação em vigor, observadas as suas especificações, no que couber;

11.3. Os objetos serão entregues conforme a necessidade da SEMEC, em até 30 (Trinta) dias após o recebimento da Ordem de Fornecimento, a qual conterà os itens, e o local a ser entregue os objetos.

11.4. Todas as despesas com transportes correrão por conta do licitante vencedor durante a vigência da ata;

11.5. A licitante vencedora deverá comunicar, por escrito, a ocorrência de qualquer anormalidade de caráter urgente que impossibilite o seu cumprimento, tão logo seja verificada, e prestar os esclarecimentos que julgar necessários á Secretaria Municipal de Educação e Cultura- SEMEC até 24 (vinte e quatro) horas antes da entrega;

11.6. O recebimento do objeto licitado dar-se-á nos termos do art. 73, inciso II e seus parágrafos, da Lei nº 8.666/93;

11.7. Reparar, corrigir e remover ás suas expensas, no todo ou em parte, dos objetos licitados, em que se verifique danos em decorrência do transporte, ou técnico, bem como, providencias á substituição dos mesmos, no prazo máximo de 5 (cinco) dias, contados da notificação que lhe for entregue oficialmente;

11.8. A Secretaria Municipal de Educação e Cultura – SEMEC poderá se recusar a receber o objeto licitado, caso esteja em desacordo com a proposta apresentada pela empresa vencedora, fato este que será devidamente caracterizado e comunicado á empresa, sem que a esta caiba direito a indenização;

12. DO LOCAL DE ENTREGA

12.1. **ALMOXARIFADO** – Rua: Dr, Luiz Otavio Gomes, nº 559, Centro – Pilar/AL.

13. DAS CONDIÇÕES GERAIS

13.1. Para firmeza e validade do pactuado, a presente Ata foi lavrada em duas vias de igual teor, a qual, depois de lida e achada em ordem, vai assinada pelo Órgão Gerenciador e fornecedor e encaminhada, por cópia, aos Órgãos Participantes.

Pilar –Alagoas, --- de ----- de 2022.

MUNICÍPIO DE PILAR/AL
ÓRGÃO GERENCIADOR
RENATO REZENDE ROCHA FILHO
PREFEITO

XXXXXXXXXXXXXXXXXXXXXXX

Fornecedor

XXXXXXXXXXXXXXX

Representante legal

ANEXO V

CONTRATO Nº ---/2021

TERMO DE CONTRATO Nº ---/2021, QUE ENTRE SI CELEBRAM A PREFEITURA DE PILAR/AL E A EMPRESA ----- PARA A AQUISIÇÃO DE BENS.

CONTRATANTE: O MUNICÍPIO DE PILAR, pessoa jurídica de direito público, inscrito no CNPJ sob o nº 12.200.150/0001-28, com sede administrativa na Praça Floriano Peixoto, s/n, Centro, Pilar/AL, neste ato representado pelo Chefe do Poder Executivo Municipal, **RENATO REZENDE ROCHA FILHO**, brasileiro, casado, advogado, inscrito no RG 99001228624 SSP/AL e no CPF de nº 037.492.714-61;

CONTRATADA: A empresa (...nome...), inscrita no CNPJ sob o nº (...), estabelecida na (...endereço...) e com o seguinte endereço eletrônico (...@...), representada pelo seu (...cargo do representante legal...), Sr. (...nome...), de acordo com a representação legal que lhe é outorgada por (...procuração/contrato social/estatuto social...), inscrito no CPF sob o nº (...);

INTERVENIENTE: Secretaria Municipal de XXXXXXXXXXXXX, situada a xxxxxxxxxxxxxxxxxxxx nº xxxx, bairro xxxxxx, neste Município, neste ato representado pelo(a) Secretário(a) xxxxxxxxxxxxxxxxxxxx, portador(a) do CPF nº xxxxxxxxxxxxxx e Cédula de Identidade nº xxxxxxxxxxxxxxxxxxxx;

As **CONTRATANTES**, nos termos do Processo nº (...) e em observância às disposições da Lei nº 8.666, de 21 de junho de 1993, da Lei nº 10.520, de 17 de julho de 2002, e da Lei nº 8.078, de 11 de setembro de 1990 – Código de Defesa do Consumidor, celebram o presente Termo de Contrato, decorrente do Edital do Pregão Eletrônico nº (...)/(20...), mediante as cláusulas e condições a seguir:

1. CLÁUSULA PRIMEIRA – DO OBJETO

1.1. O objeto do Termo de Contrato é a aquisição de (...), conforme especificações e quantitativos estabelecidos no Termo de Referência, anexo do Edital.

1.2. O Termo de Contrato vincula-se ao Edital do Pregão identificado no preâmbulo e à proposta vencedora, independentemente de transcrição.

1.3. Detalhamento do objeto:

Item	Quant. Licitada	Descrição do Item	Marca	Unidade	Valor Unitário (R\$)	Valor Total (R\$)
01						
02						

FORMULÁRIO DE FICHA CADASTRAL

FORNECEDOR / CONTRATADO / CONVENIENTE / COOPERADO:

FICHA CADASTRAL

Nome / Razão Social: _____

Nome Fantasia: _____

CPF/CNPJ: _____ Cidade: _____

Estado: _____ CEP: _____ E-mail empresa: _____

Telefone fixo: () _____ Celular / Whatsapp: () _____

E-mail Vendas: _____ Celular / Whatsapp: () _____

E-mail Financeiro: _____ Celular / Whatsapp: () _____

DADOS BANCÁRIOS

Titular da Conta: _____

Banco: _____

Agência: _____ Operação: _____ Conta: _____

DECLARAÇÃO

Declaro para os devidos fins que são verdadeiras as informações fornecidas para o preenchimento deste cadastro e contato.
Declaro ainda ter conhecimento que este cadastro tem validade por todo o período de vigência da ARP/Contrato e, que quaisquer alterações devem ser encaminhadas ao Gestor do Contrato da Prefeitura Municipal de Pilar.

Código Penal - Decreto-Lei nº 2.848, de 7 de dezembro de 1940

Falsidade ideológica

Art. 299 - Omitir, em documento público ou particular, declaração que dele devia constar, ou nele inserir ou fazer inserir declaração falsa ou diversa da que devia ser escrita, com o fim de prejudicar direito, criar obrigação ou alterar a verdade sobre fato juridicamente relevante:

Pena - reclusão, de um a cinco anos, e multa, se o documento é público, e reclusão de um a três anos, e multa, se o documento é particular.

Parágrafo único - Se o agente é funcionário público, e comete o crime prevalecendo-se do cargo, ou se a falsificação ou alteração é de assentamento de registro civil, aumenta-se a pena de sexta parte".

_____, _____ de _____ de _____.

ASSINATURA

2. CLÁUSULA SEGUNDA – DA VIGÊNCIA

2.1. A contratação tem prazo de vigência até **31 de dezembro do corrente ano**, contado da data da sua assinatura, devendo ser publicado extrato contratual na imprensa oficial.

3. CLÁUSULA TERCEIRA – DO PREÇO

3.1. O valor global deste contrato é de R\$ (...)**(...por extenso...)**.

3.2. No valor acima estão incluídas todas as despesas ordinárias diretas e indiretas decorrentes da execução contratual, inclusive tributos e/ou impostos, encargos sociais, trabalhistas, previdenciários, fiscais e comerciais incidentes, taxa de administração, frete, seguro e outros necessários ao cumprimento integral do objeto da contratação.

4. CLÁUSULA QUARTA – DA DOTAÇÃO ORÇAMENTÁRIA

4.1. As despesas decorrentes da contratação do objeto deste contrato correrão à conta dos recursos específicos consignados no orçamento da Contratante, para o exercício financeiro de 2021, na classificação abaixo: xxxxxxxxxxxxxxxxxxxxxxxxxxxxxxxx

5. CLÁUSULA QUINTA - DAS OBRIGAÇÕES DAS PARTES

5.1. A Administração Municipal obrigar-se-á a:

- 5.1.1 efetuar o pagamento à Fornecedora, de acordo com o prazo estabelecido na ATA;
- 5.1.2. comunicar formal e imediatamente à Adjudicatária qualquer anormalidade no fornecimento dos bens, podendo recusá-los caso não estejam de acordo com as exigências estabelecidas neste Termo de Referência;
- 5.1.3. prestar, através de seu representante, as informações necessárias, bem como atestar as Notas Fiscais oriundas das obrigações contraídas;
- 5.1.4. assegurar-se do fiel cumprimento das condições estabelecidas na futura Ata de Registro de Preços;
- 5.1.5. assegurar-se de que os preços contratados são os mais vantajosos para o Município, por meio de estudo comparativo dos preços praticados pelo mercado;
- 5.1.6. renegociar os valores contratados, cujos preços sejam considerados desvantajosos;
- 5.1.7. fiscalizar o cumprimento das obrigações assumidas pela Adjudicatária;
- 5.1.8. aplicar as penalidades por descumprimento das obrigações assumidas.

5.2. A Adjudicatária obrigar-se-á fornecer em conformidade com o que foi licitado, de acordo com o Termo de Referência, obriga-se também a:

- 5.1.2 arcar com todos os custos que incidam direta ou indiretamente sobre a aquisição do objeto ofertado na licitação;
- 5.1.3 manter firme sua proposta durante o prazo de validade da mesma;
- 5.1.4 fornecer em conformidade com o que foi licitado, nas quantidades estabelecidas na Ordem de Fornecimento;
- 5.1.5 corrigir eventuais falhas no cumprimento de suas obrigações no prazo estabelecido pelo fiscal do contrato;
- 5.1.6 abster-se de transferir direitos ou obrigações decorrentes da Ata de Registro de Preços sem a expressa concordância do Município;
- 5.1.7 responder por eventuais danos causados ao Município ou a terceiros durante a vigência da Ata por seus agentes ou prepostos;
- 5.1.8 manter durante a vigência da Ata de Registro de Preços as condições de habilitação exigidas no edital.

6. CLÁUSULA SEXTA – DAS PENALIDADES

6.1. A Adjudicatária que ensejar o retardamento do certame, falhar ou fraudar na execução da Ata, não mantiver a proposta, comportar-se de modo inidôneo, fizer declaração falsa ou cometer fraude fiscal, garantindo o direito prévio da citação e da ampla defesa, ficará impedida de licitar e contratar com a Administração, pelo prazo de até 05 (cinco) anos, enquanto perdurarem os motivos determinantes da punição ou até que seja promovida a reabilitação perante a própria autoridade que aplicou a penalidade.

6.2. Quando a proponente vencedora não apresentar situação regular no ato da entrega da Ordem de Fornecimento ou da assinatura do contrato, será convocada outra licitante, observada a ordem de classificação, para celebrar o contrato, e assim sucessivamente.

6.3. Se a licitante vencedora recusar-se a receber a Ordem de Fornecimento ou, quando for o caso, assinar o contrato injustificadamente, será aplicada multa de 10% (dez por cento) do valor global de sua proposta em favor da Prefeitura, sem prejuízo da aplicação de outras sanções cabíveis.

6.4. Pela infração das condições estabelecidas na Ata de Registro de Preços, o Município poderá, garantir a prévia defesa, aplicar à Adjudicatária as seguintes sanções:

I. advertência;

II. multa de 2% (dois por cento) do valor total do contrato por infração a qualquer cláusula ou condição do contrato, aplicada em dobro na reincidência;

6.5. No processo de aplicação de penalidades é assegurado o direito ao contraditório e à ampla defesa.

6.6. Se o valor da multa não for pago, será cobrado administrativamente, podendo, ainda ser inscrito na Dívida Ativa do Município e cobrado judicialmente.

6.7. O valor da(s) multa(s) aplicada(s) deverá (ão) ser recolhida(s) em qualquer agência integrante da Rede Arrecadadora de Receitas do Município, por meio de Documento de Arrecadação de Receitas, a ser preenchido de acordo com instruções fornecidas pela Contratante.

6.8. As penalidades serão registradas no Cadastro Municipal de Licitante.

7. CLÁUSULA SÉTIMA – DO FORNECIMENTO E RECEBIMENTO

7.1. Cada Ordem de Fornecimento conterá sucintamente a quantidade e descrição do produto, valor, assinatura do requisitante e data de expedição.

7.2. A Ordem de Fornecimento poderá ser enviada ao fornecedor por e-mail ou qualquer outro meio hábil.

7.3. A Adjudicatária ficará obrigada a atender todas as solicitações efetuadas através das Ordens de Fornecimento emitidas durante a vigência da Ata, mesmo se o fornecimento delas decorrente for previsto para data posterior ao seu vencimento.

7.4. O objeto poderá ter suas quantidades alteradas dentro dos limites estabelecidos na Lei nº 8.666/93.

7.5. O fornecimento do objeto deverá apresentar qualidade e especificações idênticas às mencionadas na proposta comercial da Adjudicatária.

7.6. Se a Adjudicatária recusar-se injustificadamente a fornecer o objeto aqui licitado na forma estabelecida no Edital, será convocada outra licitante, observada a ordem de classificação, sujeitando-se a desistente às penalidades legais, sem prejuízo da aplicação de outras cabíveis.

8. CLÁUSULA OITAVA – DA FISCALIZAÇÃO PARA RECEBIMENTO DE MATERIAIS

8.1. O objeto será recebido por servidores da Secretaria Municipal de Educação, e somente se efetivará após ter sido examinado e julgado em perfeitas condições e adequação as condições especificadas neste termo, nos termos do inciso II, do art. 73, da Lei nº 8.666/93.

8.2. A emissão do aceite não exclui a responsabilidade civil do fornecedor por vícios de qualidade do produto ou disparidade com as especificações técnicas exigidas neste Termo de Referência e/ou por elas atribuídas e posteriormente não comprovadas pela Administração.

9. CLÁUSULA NONA - DAS CONDIÇÕES DE PAGAMENTO

9.1. O pagamento à adjudicatária será efetuado em até 30 dias a partir da entrada da Nota Fiscal, devidamente atestada por quem de direito.

9.2. O pagamento fica condicionado à comprovação de que a Adjudicatária se encontra em regular situação fiscal para com as fazendas estadual e federal.

9.3. Nenhum pagamento será feito sem que a Adjudicatária tenha recolhido o valor de multa eventualmente aplicada.

9.4. Havendo erro na nota fiscal, ou outra circunstância que desaprove a liquidação, a mesma ficará pendente e o pagamento susinado, até que a Adjudicatária tome as medidas saneadoras necessárias.

9.5. O pagamento poderá ser efetuado mediante depósito em conta- corrente da Adjudicatária ou através de emissão de cheque do licitante, indicada na proposta de preços, devendo para isto ficar explicitado o nome do Banco, Agência, localidade e número da conta- corrente em que deverá ser efetuado o crédito.

10. CLÁUSULA DÉCIMA - DO REAJUSTE

10.1. A CONTRATANTE poderá acrescentar ou suprimir até 25% (vinte e cinco por cento) do valor inicial atualizado do contrato, mantidas as mesmas condições estipuladas, sem que caiba à CONTRATADA qualquer recusa ou reclamação. (Art. 65, parágrafo primeiro da lei nº 8.666/93).

11. CLÁUSULA DÉCIMA PRIMEIRA - DA ENTREGA

11.1. Caso seja necessário, a SEMEC solicitará, durante a vigência da ata, o fornecimento dos produtos registrado, na quantidade que for preciso, mediante o recebimento da nota de empenho, que será emitida no valor correspondente á Ordem de Fornecimento.

11.2. Todos os materiais adquiridos deverão ser entregues em suas embalagens originais, em ótimo estado de conservação, contendo marca, modelo, referencia, fabricante procedência, entre outros, e de acordo com a legislação em vigor, observadas as suas especificações, no que couber;

11.3. Os objetos serão entregues conforme a necessidade da SEMEC, em até 30 (Trinta) dias após o recebimento da Ordem de Fornecimento, a qual conterá os itens, e o local a ser entregue os objetos.

11.4. Todas as despesas com transportes correrão por conta do licitante vencedor durante a vigência da ata;

11.5. A licitante vencedora deverá comunicar, por escrito, a ocorrência de qualquer anormalidade de caráter urgente que impossibilite o seu cumprimento, tão logo seja verificada, e prestar os esclarecimentos que julgar necessários à Secretaria Municipal de Educação e Cultura- SEMEC até 24 (vinte e quatro) horas antes da entrega;

11.6. O recebimento do objeto licitado dar-se-á nos termos do art. 73, inciso II e seus parágrafos, da Lei nº 8.666/93;

11.7. Reparar, corrigir e remover às suas expensas, no todo ou em parte, dos objetos licitados, em que se verifique danos em decorrência do transporte, ou técnico, bem como, providencias à substituição dos mesmos, no prazo máximo de 5 (cinco) dias, contados da notificação que lhe for entregue oficialmente;

11.8. A Secretaria Municipal de Educação e Cultura – SEMEC poderá se recusar a receber o objeto licitado, caso esteja em desacordo com a proposta apresentada pela empresa vencedora, fato este que será devidamente caracterizado e comunicado à empresa, sem que a esta caiba direito a indenização;

12. CLÁUSULA DÉCIMA SEGUNDA - DO LOCAL DE ENTREGA

12.1. **ALMOXARIFADO** - Rua: Dr, Luiz Otavio Gomes, nº 559, Centro - Pilar/AL.

13. CLÁUSULA DÉCIMA TERCEIRA - DA RESCISÃO:

13.1. O Município se reserva ao direito de cancelar o contrato pelos motivos elencados nos artigos 77 e 78, e das formas previstas no artigo 79 da Lei nº 8.666/93 independentemente de interpeção judicial ou extrajudicial, sem que à Adjudicatária caiba o direito de indenização de qualquer espécie.

14. CLÁUSULA DÉCIMA QUARTA – DAS VEDAÇÕES

14.1. É vedado à CONTRATADA:

- a) Caucionar ou utilizar o Termo de Contrato para qualquer operação financeira;
- b) Interromper a execução contratual sob alegação de inadimplemento por parte da CONTRATANTE, salvo nos casos previstos em lei.

15. CLÁUSULA DÉCIMA QUINTA – DAS ALTERAÇÕES

15.1. Eventuais alterações contratuais rege-se-ão pela disciplina do art. 65 da Lei nº 8.666, de 1993.

15.2. A CONTRATADA é obrigada a aceitar, nas mesmas condições contratuais, os acréscimos ou supressões que se fizerem necessários, até o limite de 25% (vinte e cinco por cento) do valor inicial atualizado do Termo de Contrato.

16. CLÁUSULA DÉCIMA SEXTA - DOS CASOS OMISSOS

16.1. Os casos omissos serão decididos pela CONTRATANTE, segundo as disposições contidas na Lei nº 8.666, de 1993, na Lei nº 10.520, de 2002, e em demais normas de licitações e contratos administrativos e, subsidiariamente, segundo as disposições contidas na Lei nº 8.078, de 1990 – Código de Defesa do Consumidor, e normas e princípios gerais dos contratos.

17. CLÁUSULA DÉCIMA SÉTIMA – DA PUBLICAÇÃO

17.1. Incumbirá à CONTRATANTE providenciar a publicação do Termo de Contrato, por extrato, na imprensa oficial, no prazo previsto na Lei nº 8.666, de 1993.

18. CLÁUSULA DÉCIMA OITAVA – DO FORO

18.1. É eleito o Foro da Comarca do Município de Pilar/AL para dirimir os litígios que decorrerem da execução do Termo de Contrato que não possam ser compostos pela conciliação, conforme art. 55, §2º, da Lei nº 8.666, de 1993.

Para firmeza e validade do que foi pactuado, lavra-se o presente instrumento em 2 (duas) vias de igual teor e forma, para que surtam um só efeito, as quais, depois de lidas, são assinadas pelos representantes das partes, CONTRATANTE e CONTRATADA.

Pilar - Alagoas, -- de -----de 2022.

MUNICÍPIO DE PILAR

Contratante

RENATO REZENDE ROCHA FILHO

Prefeito

SECRETARIA MUNICIPAL DE [...]

Interveniente

XXXXXXXXXXXXXXXXXXXXX

Secretário(a)

EMPRESA [Razão Social da Empresa]

Contratada

Representante legal: [nome completo]

Cargo

Instrumento de outorga de poderes [procuração/contrato social/estatuto social]